中報

汪兆銘題

中華民國二十九年八月三十一日星期六

第一百五十五號

今日本報一張半售國幣五分

中華郵政登記認爲第二類新聞紙類

定報價目	
一個月	一元五角
半年	八元
全年	十五元
國外郵資外加	

廣告刊例		
長行	每行二元四角	七十七字高
中行	每行一元二角	三十八字高
短行	每行八角	二十五字高
分類	每行五角	十二字高
全面一百十六行字數行數均以新五號字計算		

社址　南京朱雀路一一一號

電話　營業部二三〇九四號　編輯部二二三五四號

印刷者　新中印刷公司

重組全國新金融網 銳意改革經濟建設

財部發言人談今後銀行政策

（本京訊）國府還都以來、當局對於民生問題、異常關切、復興農村、改善國民經濟生活、載諸政綱、早具決心、中央爲整理舊貨幣、調整金融機構、前曾明令組織中央銀行籌備委員會、刻正積極進行中、經過情形、頗爲順利、記者頃赴財政部、探詢該部今後銀行政策、據該部發言人稱、

「經濟爲立國之基礎、而金融爲經濟之命脈、銀行雖爲營利企業之一種、而其主要作用、乃在謀資金之融通、便利農工商業發展經濟、故銀行制度之良否、關係國計民生、至深且鉅、我國銀行組織、發軔迄今、約四十年、據民國廿六年中國銀行經濟研究室調查、全國各種銀行、共爲一百六十四家、分支行則達一千七百九十一處、事變以還、雖略有增減、爲數仍頗有可觀、但因政府向無一定政策與一貫方針、完全聽其自由發展、故系統闕如、監督不易、究其缺點、約有六端、㈠銀行之地域分佈不均、據民國廿六年之調查、各銀行設總行於上海及江浙兩省者、約佔全數百分之五十五、分支行佔百分之三十五、因此都市游資、乃日形膨脹、而內地農村、則呈枯竭之現象、㈡銀行與銀行間缺乏聯絡、常不免發生業務上之競爭與衝突、㈢商業銀行過多、實業銀行絕少、其有標名特種銀行者、而所營業務、仍偏重於普通商業、名不副實、㈣各銀行營業方針、未從全國整個經濟建設着想、分別投資途徑、羣趨重於商業放款、忽略農工業之投資、㈤普通商業銀行、資本不充、每藉儲蓄吸收存款、經營不正當之業務、㈥省市等公立銀行、多未能依照其銀行性質、盡其應盡之職責、現在國府還都、法統重光、一切經濟建設、亟待重新設施、而內地兵燹之後、金融事業、每多停頓、本部擬趁此時機、計劃整理、循一定之方針、組成全國之新金融網、其要點約有三端、㈠確定銀行之性質、使各有其專營之業務、如農業、工業、商業、儲蓄、信託等金融組織、務求平均發展、不使畸重畸輕、並在可能範圍內、限制商業銀行之設立、提倡設立農工業之銀行、㈡確立銀行系統、以中央儲備銀行爲中心、設立省市縣銀行及農工商業銀行、並使其互相聯繫、形成有機體之機構、以收統一管理之效、㈢平均地域之分佈、設法提倡省市縣地方銀行之增設、務使內地偏僻之縣市、最少有一金融機關、以期都市過剩之資金、返歸內地、發展農村經濟、本部今後即擬本此三大方針、逐漸進行、以期完成全國之新金融機構、」

財部發言人又稱、該部最近所擬之省市銀行暫行條例、其立法精神、即在使省市銀行之營業、完全注重經濟建設、而不以牟利爲目的、且不使與普通商業銀行競爭營業、該項條例、業經國府明令公布施行、聞關於縣銀行暫行條例、及信託公司暫行條例、該部錢幣司、正在計劃起草中、

維也納會議圓滿 羅接受德義仲裁

約有五萬方公里土地割讓與匈

（本報上海卅日專電）據合衆社布加勒斯特訊、確訊、羅馬尼亞已接受軸心國處置、羅匈領土糾紛之辦法、羅代表團業已通知德義、表示接受之意、羅方未提出保留條件、易言之羅馬尼亞即將以外西里瓦尼亞之大部、割讓於匈、

（本報上海卅日專電）據合衆社維也納訊、德義匈羅四國、關於羅匈特蘭瓦斯尼亞省紛爭之討論、昨晚作兩時初度會議後、即告停止、匈羅代表則各以電話與其本國政府商談、衆料或將於今日續開、屆時四國代表、均將出席會談、此間昨晚曾開正式之歡迎會、匈外長查基與匈總理戴勒基、與德外長里賓特洛甫、義外長齊亞諾會談、嗣後羅外長孟諸里斯古文、又與軸心國首要談話、於各次談話中、各國政府對羅匈爭端之地位、會作詳細之檢討、齊亞諾及里賓特洛甫、後復與駐匈京及羅京德義公使會晤、渠等係隨同匈羅代表赴會者、

羅保談判已完畢協定即可簽字

（本報上海卅日專電）據海通社保京訊、羅保軍事專家之談判、業已完畢、經濟委員會尙在繼續談判、關於派軍佔領南杜勃魯甲各種問題、完全同意、該區將由保國軍事當局接管、保國政界相信、羅國代表團長克里西努、今由羅京返此時、該項協定、即可簽字、

（維也納三十日中央社電）據海通訊、關於匈羅爭議之解決事、已於今日午後、由德義兩國、決定加以仲裁、

（維也納三十日中央社電）據海通社特別訪員稱、軸心國家對於匈羅邊境修正之仲裁、決定將對於安定東南歐問題、以公正的原則、予以詳密之規定、蓋由於匈羅雙方、不能直接覓取諒解故也、又據非正式方面消息稱、會爲匈牙利人所佔居之西賓柏爾根之東北部、亦將割與匈國、

（維也納卅日中央社電）據海通訊、據非正式方面宣稱、約有五萬方公里地方、將由軸心國家仲裁、決定由羅國割與匈國、同時軸心國家予羅國以担保、此後保羅二國、亦可獲得領土上安全、而使東南國家、獲得永久之和平、但此事尙未經官方證實、關於此項仲裁之決定、約於本日午後或晚間宣布、

美名記者貝特謁汪主席致敬

國府建都後、中外人民、欽汪主席領導和平運動成功、紛紛來華晉謁致敬、並觀光新中國各項進步、昨日有美名記者貝特氏、特由滬來京、於下午四時、晉謁汪主席致敬、並將撰述今日中國之各項進步、傳播世界、（圖爲貝特氏暨謁汪主席暨外交部褚部長時留影、中央社攝）

德允許日輪通過封鎖區

（東京三十日中央社電）日本政府爲撤退在英日僑、目下關於入利物浦港諏訪丸之起程、曾向德政府要求保障該船之航行安全、三十日上午、日駐德大使來栖、致外務省電稱、德政府刻已諒解我方之申請、將於最近指定出航之日期、故希該船目下暫在利物浦待命云、外務省接電後、即對諏訪丸發訓電、命展期起程、

俄羅又起新衝突

邊界空戰羅機一架被擊落

（本報上海卅日專電）據路透社羅京訊、據可恃消息、蘇俄外長莫洛托夫、接見羅國駐蘇公使、予以關於俄羅關係某種保證、同時俄羅邊境近續有發生衝突說、聞羅機一架、在羅方邊界二〇哩柏拉德外、爲俄機三架所擊落、一般意見、以俄羅邊界、暫時可不致再起糾紛、羅國將士銷假返營、及後備隊業已召集說、刻已證實、此間否認俄軍已佔領傑西鎮與羅軍退出蘇俄邊界傳說、公報稱、雖有若干輔助隊伍、與民事機關、曾於最近衝突、後向後撤退、然陸軍與官吏、現仍留守、

（莫斯科卅日中央社電）關於蘇俄羅馬尼亞兩國新邊境紛爭之趨勢、殊堪注目之時、塔斯社三十日由官方授意發表謂、「俄政府業於廿九日關於羅兵依然侵犯邊境事、向羅駐俄公使加芬戈、提出嚴重抗議、此後若俄方有所傷亡時、則事態將有重大轉變、」

蘇彝士運河被義機轟炸

（羅馬卅日中央社電）據海通訊、義空軍之首次總攻蘇彝士運河、已爲義報於昨日載稱、認爲與英帝國奮鬥之一可紀念事件、據稱、義機於夜間飛抵蘇得港時、已上午四時、彼等在運河入口處、反覆投下燃燒彈及爆炸彈多枚、經相當時間之逗留、即完成任務而返、

（羅馬廿九日中央社電）義機廿九日空襲蘇彝士運河北部入口、尙屬此次大戰以來蘇彝士運河之初次遭襲、故有認爲戰局轉趨東非、近東之前奏曲、法西斯蒂黨方面、對此次轟炸蘇彝士運河之目的、廿九日聲稱、已開始進攻防衛埃及之英駐軍、內容略謂、此次轟炸、係促埃及政府停止援英之意、

英空軍襲擊柏林 德機猛炸利物浦

英東南各城市均受損失

（本報上海三十日專電）據合衆社倫敦訊、昨晚此間消息、昨自下午德機約三百架分隊飛過英國東南岸、竄入內地、英國戰鬥機起周旋時、德機即行逸去、並未投彈、是晚東南某區域、又發現德機十二架、飛行極高、企圖炸倫敦、英戰鬥機昇空迎戰、地上高射砲復相助威脅、德機當即向南急逃、未投炸彈、衆信昨午後、曾有德機飛過威爾斯之某兩城鎮、然情形未詳、頃間空軍部軍官、於論及星期三夜倫敦之空襲時、斥責德之濫施轟炸、渠謂、此種濫炸目的、在威嚇平民、

（本報上海三十日專電）據國際社柏林訊、英空軍襲擊柏林東南部之結果、昨晚德方檢點之下、共死十人、傷廿八人、同時德高級司令部發表、德方對利物浦及其他沿海諸城作極有破壞性之集團空襲、

（倫敦三十日中央社電）德機卅日上午二時半、又飛襲倫敦、在住宅區投下大型炸彈二枚、稍有傷亡、

（瑞典京城三十日中央社電）據海通訊、倫敦方面於昨晚報告稱、德猛烈轟炸英格蘭東南某城、當德轟炸機轟擊英阻塞汽球時、英機乃升空欲作驅使德轟炸機之嘗試、當報告抵達此間時、空襲仍在進行中、

德英空軍相互轟炸

（柏林卅日中央社電）據海通社得自可靠方面宣稱、德機於今晚轟炸利物浦、及白克里得之港口設備、夜間英機僅於西德及魯爾區域偵察、但並未深入德國內地、彼處除住宅區被炸外、餘無軍事上損失、

（柏林卅日中央社電）據海通社訊、德機大隊於今日午前、飛越海峽、向英國南部重要目的物、投彈多枚、損失未詳、

（倫敦廿九日中央社電）英航空部發表、㈠二十八日夜、德空軍自下午八時起、直至今晨始止、㈡倫敦方面大半係單機來襲、市內商店民房及其他建築物、稍受損害、亦有數處起火、惟即告熄滅、㈢西南地方某市、有貯水池遭破壞、又中部東北、西北、各都市、亦有工廠民家、及其他建築物受損、

英航空部發表損失

（柏林廿九日中央社電）德軍司令部發表、㈠德空軍念八日對東賈吉及泰晤士河口南行飛機場、及英格蘭南岸港灣、作有效轟炸、更於是夜以利物浦、加的福、布里斯它爾、密德爾布洛、查塔姆各港灣設施、及諸維基科本持里、各軍需工場、作爲目標肆行轟炸、㈡念八日英空軍之損害計四十四架、阻塞氣球一個、我方損害十五架、㈢潛水艦計擊沉數達四萬三千噸之英武裝船七艘、

（倫敦廿九日中央社電）英航空部念九日下午發表、英機念八日擊落德機念八架、其中十七架、係我戰鬥機所擊墜、但我方亦損失十五架、機槍手三名、

英空軍航行奇蹟 德官員極表稱許

（本報上海卅日專電）據合衆社柏林訊、此間德空軍靈通方面、宣稱、英國最近空襲德境之飛機、係經於機身上塗有某種祕製油漆、使探照燈無從將其發現、據稱該項飛機、塗有濃厚之黑漆於飛機之下部、此爲英人之祕密發明、當每一英機被擊落時、下部均塗有此項祕密油漆、每當汽車燈光與機身接觸時、該機即立時隱去、故德高射砲僅能藉反射雲端內之黑影轟擊、飛機本身、則全不可見、靈通方面人士並宣示、英機最近襲擊柏林者、常在六千至一萬五千尺之高空、飛機高度及馬達聲、時常變更之結果、使德國高射砲還擊爲難、因聲音測探器、亦不易運用也、據稱、機羣常係分成無數隊伍、如波浪然、每隊平均在柏林上空留十分鐘至十五分鐘、此隊過去、第二隊即繼至、德空軍官員稱許英國機隊至柏林之行程、尤其在惡劣天氣時之空襲、謂之爲航行之奇蹟、

英國下令禁止印半軍事組織

（紐約卅日中央社電）據海通訊、此間接得孟買報告稱、英國下令禁止印度國民黨之半軍事組織、蓋以印度國民黨召集入伍、英國當局認爲此種組織、有反英行爲、故最近將加以武力制止、

義火藥廠爆炸

（本報上海卅日專電）據海通社義國波降納訊、波降納附近火藥廠、昨爆發、結果炸死數人、炸傷七百人、救火隊現正積極救火、損失詳情、及爆炸原因未詳、

蒙政府成立三週年紀念 汪院長特電致賀

願以至誠謀兩大民族團結

（本京訊）九月一日爲蒙古聯合自治政府成立三週年紀念日、國府汪行政院長、特電致賀、茲錄原電如下、蒙古聯合自治政府主席德王殿下、九月一日爲舉行蒙古聯合自治政府成立三週年紀念之期、兆銘謹本於中國國民黨第一次全國代表大會宣言、及第六次全國代表大會宣言之精神、願以至誠、謀漢蒙兩大民族之精誠團結、並增進其福利、專此奉祝、蒙古聯合自治政府之蒸蒸日上、及貴體之健康、行政院院長汪兆銘、

中報十大副刊	
中流	每日刊
青年	星期一
合作	星期一
文藝	星期二
科學	星期三
史話	星期四
婦女	星期五
游藝	星期六
兒童	星期日
漫畫	星期日

專家主編　內容充實　名宿撰稿　趣味雋永

和運殉難同志追悼會 明晨在中央黨部舉行

各高級同志均將出席致辭並播送全國

（本京訊）中國國民黨和平運動殉難同志追悼大會、定期明（一日）上午九時、在中央黨部大禮堂舉行、其籌備情形業誌本報、茲悉該會已敦請各高級同志出席致辭、屆時由播音電台、接綫播送全國、時間約自九時十五分至十時十五分之間、各殉難同志之事蹟照片等、經已徵集蒐事、編入大會專刊備場內派發、其寄到過遲者、不及列入、祗能俟至紀念冊出版時、再行審查付印、遺族方面、除穆時英夫人等一部份已先到京外、尙有三十餘人、今日可到、籌委會已派人在車站迎候、並設遺族招待處於中央飯店、辦理一切招待事宜、招待程序、計分三日、中有謁陵、覲見主席、參加大會、遊覽、公宴等要目、又該會製定追悼歌一種、屆時由參與追悼者合唱、以表哀忱、

美國龐大徵兵案 衆院將開始辯論

追加國防預算在審議中

（本報上海卅日專電）據國際社華盛頓訊、美衆院陸軍委員會、又通過美本國及共屬地之徵兵法案、定下星期二在衆院開始辯論、依照此新法案、美國男子自二一歲至四四歲者、須有二千四百萬人、立即登記、其數適倍於參院昨通過之舊案、衆院陸軍委會主席民主黨議員梅安德、昨晚以自信之態度、預測此項新案、僅需經四日之辯論、即可在衆院通過、然觀察家則稱、如此龐大之徵兵案、欲求其在參院通過、恐不能與衆院之通過並爲一談、蓋舊案經兩星期之辯論、始得在參院通過也、現正待衆院作最後之表決、送呈總統簽署、

（華盛頓廿九日中央社電）美參院現正審議七月三十一日由衆院移來之新追加國防預算案、二十九日已決定將此增加數額、爲五十三億三千三百萬美元、該預算案係規定作爲建造軍艦二百艘、及採購陸海軍用機一萬五千架、以及充實二百萬軍隊之陸軍武器軍需品、以及其他各種裝備所需之支出、

（利馬廿九日中央社電）値此南美諸國、對美國策謀結成美洲共同防衛工作之動向、極堪注目之際、厄瓜多爾參謀總長以下陸軍首腦部、所組織之加拉巴哥斯羣島軍事調查會、歷十一日間、已調查完畢、二十五日返抵瓜阿基爾港、按美國爲防備巴拿馬運河、對該島已垂涎多年、而未得手、風傳此次厄瓜多爾所採取此行動之背面、或係美國以共同防衛之名、速就實現租借該羣島爲海軍根據地云、按加拉巴哥斯羣島、係在厄瓜多爾西方三百餘英里、巴拿馬南方五百餘英里之太平洋上、由十六個火山性之島嶼合成、面積三千零二十八方英里、居民不過五百、自巴拿馬運河開通後、爲連接該運河與澳洲路線之要衝、遂增加其重要性、

義希關係仍緊張 土耳其準備應變

（本報上海卅日專電）據國際社土京訊、此間外交界觀察家預示、匈羅爭端解決後、義希衝突立將爆發、並均謂、土國政府人員、密切注視關於巴爾幹局勢之報告、可見土國現方準備應付任何事變、蓋希臘境之行動、對於土國皆有影響也、德外長里賓特洛甫、義外長齊亞諾、匈首相兼外長德爾基、以及羅外長薩培間之會議、因其結果極度重要、故此間亦予以密切注視、據此間所得消息、匈羅爭端、縱獲解決、義希間之緊張關係、依然無緩和之望、

英空軍發表近兩日戰況

（倫敦二十九日中央社電）英空軍部發表、㈠德空軍二十九日空襲英本土西南端大西洋上、歐克羣島、一部發生火災、㈡二十八日夜、英轟炸機對於德國、荷蘭、及德軍占領下之法境軍事設施、作廣範圍之空襲、㈢英空軍在柏林地區、對於重要目標數處、予以大損害、㈣其他一隊、轟炸來比錫飛機零件品、製造工場、予以重大損害、

英當局觀察 義在阿實力

（本報上海三十日專電）據路透社倫敦訊、里比亞與阿比西尼亞航空交通、被英方破壞後、阿比西尼亞遂更與外界隔絕、義在阿之兵力、計義兵一師、與當地土人所編成之十二旅團、其地位殊不足羨、因阿境內亂時常發作需兵彈壓、以戰略言、義軍雖佔據英屬索馬利蘭、未因此而加強其在阿地位、反使其軍力因分散而單弱、蓋英屬索馬利蘭、與義軍進攻出發點之哈拉其交通綫、既長且不易守、齊拉與裴比拉間海岸、雖爲義軍所佔、然未有海軍相助、亦無價值、

英將遷都

（紐約廿九日中央社電）二十九日發行之週刊雜誌「星期消息」、論及英政府遷都加拿大問題、認爲遷都初爲美加國境附近之多倫多市、據該雜誌所述、多倫多市已開始一切準備、且王宮及陸海空各部之建築物、亦已選定完畢、又該雜誌認爲外交消息靈通界觀測、英政府在未遷加以前、英相邱吉爾勢必要求美國締結包括如下二點之軍事同盟、即㈠封鎖冰島、格林蘭、紐波恩、哈紐達島、及古巴之坎達納莫沿線、英國固不待言、其外並予歐洲大陸之國民以飢餓恐怖、使民衆間發生反德暴動、㈡自冰島艦隊根據地、猛炸德國工業地帶、

英海軍根據地 遭義空軍轟炸

（羅馬廿九日中央社電）義軍司令部發表、㈠我機廿八日空襲亞歷山大之英海軍根據地、㈡我軍士民部隊、已佔據開尼亞羅得爾克湖附近之英軍波利納克要塞、

警報前後 德禁通電

（柏林二十九日中央社電）德政府當局二十九日對外國記者團聲稱、此後在空襲警報發出時、以至空襲警報解除後之三十分鐘內、因基于軍事上之必要、將截斷一切電信電話之對外聯絡、

日各行政部聯繫 將設參政官制度

（東京卅日中央社電）日本新體制組織與國家機構之連繫、係有極密切之關係、不容許絲毫之疎隔、關於保持兩者間緊密不可分離關係之方法、在担任組織議案檢討立案之常務幹事會中、亦頗苦心予以檢討、二十九日之幹事會、雖曾加以愼重協議、然均未能得決定之結論、至於在大體上則關於新組織之總裁、確立首相之專任制、保持政府全體與新組織總括之連繫、至於各行政部門之關係、則設立參政官制度、以代向來之政務官制度、由新組織中樞指導部中選拔、以任命適任者而分配於內閣及各省、其任務不僅聯絡新組織與政府、且參劃首相及各省大臣致治幕僚樞機、構成參謀陣綫、

南非當局 主張援英

（本報上海卅日專電）據路透社開普敦訊、南非聯邦總理斯末資將軍、因前總理赫索格將軍、在議會內提出動議、主張立即對德言和、特於會議內發表演說、加以答覆謂、南非決繼續對英合作、抗戰到底、南非苟與德國言和、必難逃貝當政府之命運、義大利已構成南非之威脅、南非決戰至勝利實現之日云、

渝共軍仇視日深 晉陝間惡鬥重起

雙方士兵死傷均極慘重

（太原卅日中央社電）渝共首腦部何應欽、白崇禧、周恩來等、爲調停渝共間猛烈之傾軋、曾於七月上旬在渝會見、雖協定九條之解決辦法、但并未發生效力、反使兩軍前線將兵對此九條之濫用、抱極大不滿、兩者間之對立、較成立調停前更趨深刻化、據最近此間所接確報稱、該協定成立後、未及旬日、晉南路區之「第八路軍一百十五師」、」突慘殺該地之渝軍「特派員」、其後因掠奪糧食、衞立煌立命隴海綫一帶之渝軍、徹底解決共軍、故渝共兩派、再在晉南各地展開惡鬥、今舉實例如下、

一、宋希濂部下「第七十一軍」、八月十日突襲擊沁水垣曲附近共軍「新編第一師第一百十五師長」林彪所新編之共產軍、將共大部解除武裝、并將將校及幹部一百二十名俘虜送往洛陽、

二、山西軍總司令直轄特務團、八月十五日與劉戡「第九十三軍」協力、猛襲安澤浮山地區之大岳「游擊隊」將共解除武裝、將二百三十名俘虜送往洛陽、

三、八月十六日在水冶鎭附近下台村、龐炳勳部下「第四十軍三十九師」突與共軍「第一百十五師」牛支隊發生衝突、達數小時之久、雙方死傷甚衆、牛支隊向西北方潰走、且此次渝軍對共軍之企圖截斷石太同蒲各鐵道、雖表面謂予以聲援、但事實不僅遭日軍粉碎其企圖、且沿線各地、到處遭遇嚴重打擊、故共軍對於渝方此袖手態度、極抱不滿、渝共間傾軋之激化、此後將更趨深刻化、

（香港卅日中央社電）近據重慶來電稱、陝西從化方面之所謂「八路軍」留守司令蕭勁光之共軍、與蔣鼎文部下之「陝軍」、二十六日爲爭奪地盤、而發生大衝突、雙方交綏二日、死傷共達一千五百餘名、渝方「軍事委員會」聞報、當即命雙方停戰、一方面並派代表赴該地調停、此外馬鴻逵所屬之回軍與賀龍軍、亦在吳堡（陝北黃河沿岸）一帶相對峙、劍拔弩張、大有一觸即發之勢、

（香港卅日中央社電）據此間所接昆明來電、何應欽於二十八日飛抵該地、在「西南行營」召集龍雲・盧漢・李宗仁・白崇禧・黃琪翔・關麟澂等、舉行軍事會議、聞所討論者、乃鑑於越南方面形勢緊張、及雲南內部之傾軋、主要爲滇桂之邊防及滇省主客軍之調解問題、關於前者、大致已決定、㊀命「滇桂邊防總司令」李宗仁、「副司令」白崇禧、担任調解主客軍之責、㊁滇軍暫時留居後方休養、關於後者、則由何應欽保證滇省軍閥政客之現有地位、并禁止客軍之干涉滇省行政、

皖省縣政會議 電汪主席致敬

（本京訊）安徽省政府昨舉行全省縣政會議、主席倪道烺、特電汪主席致敬、原電如次：

南京國民政府主席汪鈞鑒、統緒重輝、和平斯奠、河山再造、建設方殷、伏維鈞座、肇啓中興、宏宣上理、綜百條以敷政、欣庶績之咸釐、道烺等幸際昌明、祗勉從公指導、滓屬所屬、兹於本日會齊各廳處長、並召集各縣知事來省舉行縣政會議、秉中央勵精圖治之方略、策羣寅和衷共濟之精神、研究折衷、俾期完善、承流宣化、仰副睿謨、馳電稟聞、肅立致敬、安徽省第一次縣政會議主席倪道烺率全體會員同叩、

昆明洪水爲患 淹沒滇緬公路

（香港卅日中央社電）據路透社所接渝電稱、昆明西方六百七十英里保山附近、最近因洪水爲患、滇緬公路積水數尺、故此後十日間、不能通行、因此由緬甸公路繼續運輸禁止品目以外之物資、亦告中斷、

皖社運分會 胡志寗爲主任

（蚌埠卅日電）社會運動指導委員會安徽省分會、已由社會部派胡志寗潘國俊爲正副主任委員、並由該會委員兼祕書潘壽恆、率同工作人員先行來蚌、籌備一切、聞該會借定大馬路鳳陽縣立醫院爲辦公處、不日即將正式成立、

前駐滬法領 滯留敍利亞

（本報上海卅日專電）據斯丹保訊、法駐滬前任總領事鮑黛芝、在若干月前因病離滬返國、但迄今尚逗留於敍利亞之貝魯特城、無由抵法、共病勢亦因之增劇、

宋子文營巨廈 徐堪妻攜大量珠寶赴美

渝「參政會」兩件質難提案

（香港卅日中央社電）頃據重慶方面來人談、渝方最近舉行「參政會」時、「參政員」每對渝方提出多方質難、如下列兩案、足見一斑、㊀渝「財部」常次徐堪妻赴美、攜帶巨量珠寶絲綢、途中被搜出、此舉實有損國家體面、此批行李是否與抗戰有關、渝方當局將如何解釋、㊁宋子文在香港淺水灣營巨宅、是否爲抗戰有利而來、是否爲公、假定乃私人所有、則私人何來此巨款、當上述兩案提出時、全場空氣、驟形緊張、各人面面相覷、主席團窘態萬分、由此足證渝方無底盲目抗戰、財政枯竭之時、竟有藉抗戰而發國難財者、暗中在外人卵翼之下、做投機買賣、度淫奢生活、渝方內部之混亂醜態、已完全暴露、

（上海卅日中央社電）交通界消息、越南與香港各口岸交通、業已完全阻斷、因此滬防航線、亦告停頓、所有原駛海防各英輪、均改航香港、至駛廣州灣各輪、則早已改航海口、

北京警務當局 注意四郊治安

（北京訊）北京市警察局徐兼局長普龢氏、爲加強城市各區界之治安及城外四郊之防務、特于廿六日晨召集部屬訓話、勉努力奉公、大意謂、當此時期治安問題、現時郊外青紗帳起、正宵小乘機活躍之時、北京治安、關係綦重、四郊防務、應格外加强、以維郊區治安之平定、市內方面、更應切實警備、爲根絕不良份子匿跡、關于查報戶口、應特別認眞辦理、以保百七十萬市民之安全、

山東大勢（下）

——濟南瀟洒似江南——

回到濟南離開車站，眼前頓時明朗起來「湖光山色與水清」，大明河，千佛山，趵突泉，歷歷皆如沙漠中的綠洲出現了。

到了旅館，一進門便是一座花園，綠陰覆地，荷花怒放。洗臉時泉水就在假山洞裏噴出來，冰冷澈骨，「家家泉水，戶戶垂楊」心想老殘游記果然寫得不錯。

一個請柬：「席設大明湖歷下亭，山東省長唐仰杜訂。」我們叫汽身開往目的地，一路柏油路很平穩，店鋪住戶，佈置整潔，山東人穿着大布之衣，挑着担兒吆喝，聲音親切有味。我們打聽大明湖在何處，車夫回答：「就在城裏，有半個城大。」

車抵鵲華橋，湖光幽媚迎人。一徘畫舫，明窗淨儿，對聯琳瑯滿目。湖產爲私人所有，到處蘆葦作圍，各有畛域，湖水漸漸淤淺，只留下如帶一條，畫舫行過，荷花嫣然探過頭來，幾羽翠綠鳥飛舞左右。船上的對聯吐屬頗不俗：

「樽酒半和老杜淚，荷花合是美人魂。」

這一次到濟南來，我們的目的，訪問山東刼後民生的情狀正與少陵當年的胸懷彷彿。到了歷下亭，亭在水的中央，望樓，四面廳，廳上電扇，構造很宏大，有正廳，沙發，地毯裝飾豐麗。這時達官貴人，蹌蹌蹌蹌，唐省長昂藏偉丈夫風度八字鬚，摸得烏光油黑，各廳廳長也各儀表非凡，滔滔健談，眞應了亭上的聯句：

「歷下此亭古，濟南名士多。」

在這羣濟南名士之間，所聽到的，山東治安無礙，濟南尤其安定，恢復了戰前正常狀態。記者問：『各地關着春荒，有無善後辦法？』唐省長回答得極其周詳，各處除消極的放賑貸款外，并實行改良農事，佈送了大批種仔，和新的農具。『山東省公署，今後決定以所有財政收入，全部用在農村復興工作上。』這是他結論的警句。

推窗一望，千佛山橫列面前，宛如宋人一幅大畫，做了幾十里長的屏風。山的倒影，在大明河裏隱約可見。記得誰寫的濟南讚美詩，令人不覺低徊吟唱：

「四面荷花三面柳，一城山色半城湖。」

在古城裏走，一路水光山色，入眼欲醉。而趵突泉尤其奇絕，三個噴泉起伏不休，老是那麼活潑。濟南七十二泉，都在地層湧出，由科學的方法，利用這泉源，全城裝置了最完美的自來水，水質淸甜爲天下之冠。

夜間在城外商埠巡行，自緯一路緯二路以至緯十一路，高樓大樓，建築簇新，兩旁洋槐蔽天，霓紅燈閃爍放光，別有一番風景。事變以後，全省人口集中濟南，原有商埠面積，不敷分配，現在有擴大計劃如下：㊀北埠。東迄津浦綫，西達黃河碼頭。㊁南埠。西達緯一路，東迄齊魯大學，全面積計一萬七千畝。如計劃實現，濟南有山有水有大商埠，將成爲山東的一座天堂。

早上，在曉霧中跳上火車，濟南的同業劉君問我：『印象如何？』我的回答是：『濟南瀟洒似江南』。

郵資增加 十月一日實行

（本報上海三十日專電）傳郵政總局定十月一日起、國內郵資實行增費、僅限於信類、他如新聞紙書籍印刷、及貿易契貨樣等類、均未增加、增費後平信增爲一角、單掛號一角八分、雙掛號二角一分、快遞掛號二角二分、航空平信六角、香港・澳門・廣州・日本四處、因所貼郵票數值、向與國內郵資相同、亦一律照價、

越南情況安謐

日法商務談判繼續進行

（本報上海卅日專電）據合衆社河內訊、印度支那今日情形甚爲安謐、本地法當局正與日當局繼續進行商務談判、法國委員曾於星期三舉行會議、會中並未邀請日人參加、會議結果未經宣佈、至滇越之鐵道交通、現仍以裝運外人之私人財產爲限、此間法國官員否認法艦一隊業已開抵海防之說、日人與印度支那商務交通現如常

滬公共租界捕房 大批警官倦勤

各警務當局合組常會即可實現

（上海三十日中央社電）據公共租界警務當局消息、自即日起、公共租界與法租界警務當局、已採一致步驟、施行戒備、各馬路要道、派有大批中西警捕、檢查行人車輛、此項措置、乃因近日犯罪案件、不斷發生、影響租界治安至鉅、且以下月又逢「九一八」事變紀念、特加緊防範、至租界當局與市政府及日方協商、合組警務常會之舉、下月上旬可告實現、又公共租界警務處近自副總辦葛勒、及巡長亞達姆史密斯等、先後辭職、已引起該處大批警長之倦勤、現繼續有試用巡長副巡官等十數人、請求辭職、其原因、多數爲目前本市環境日非、及不滿所得之待遇、

（本報上海卅日專電）公共租界乙區、自英軍撤離接防、暫由萬國商團英國隊伍接防、頃當局感於乙區防務不足、有賡續與日方交涉之必要、聞日方現不再堅持、已商定由商團之美國隊伍加入協防、故（B）字大隊將召集協防、

滬米蠹作祟 洋米超限價

（本報上海三十日專電）近來一般投機米蠹、藉口滬越航運中斷、西貢洋米來源斷絕、又行作祟、一時滿城風雨、人心忐忑、市況紊亂、洋米已超越限價、市場暗盤隨之叢生、故米糧評價會頃已公布嚴厲禁止暗盤越價、並派張念萱晉謁租界當局、要求協助取締、

浙教廳長 晉京述職

（杭州卅日電）浙教育廳長江磐、於今晨偕秘書羅洪乘車晉京述職、並對浙省教育事宜、有所請示、約勾留一星期返杭、

徐州奇寒

（徐州訊）徐市連朝陰雨、氣候突轉奇冷、華氏表已在卅度以下、着棉皮衣者、已遍於街頭、

日新政體組織大綱 經幹事會通過

貴族院設小組會研究對策

（東京三十日中央社電）新任制準備會常體幹事會、今日下午四時續在首相官邸開會、由今日閣議所追加發表之松本重治氏、亦出席參加、當就預定提出於下次準備會之新體制組織大綱、加以檢討、結果已將草案決定、草案之內容、包括㊀國民動員之中心指導部、㊁國民動員組織之構成、㊂國民組織與現有各團體之關係、㊃國民組織與國家機構之關係等點、

（東京三十日中央社電）日新體制常任幹事及補佐幹事、連日檢討新體制組織大綱案、二十九日又作四小時之討論、已得結論、然爲期共萬全計、擬於卅與三十一兩日續開會議、作最後之決定、至其組織大綱、則仍本於新體制原理、一如近衛首相之最初計劃、組織中心指導體、及國民之協力議會體、其大綱原案之內容、大體如下：

㊀中心指導體、爲新國民組織運動最高中心指導機關、以（甲）理事會、（乙）幹事會、及（丙）事務局構成之、

㊁理事會人員額定爲二十人至卅人、其中常任理事十名、理事則自民間簡拔之、而由總裁指定、

㊂幹事會設置幹事及常任幹事若干名、均於民間簡拔任命之、

㊃事務局直屬於理事會、掌管國策之企畫研究調查立案調整與宣傳及中心指導體之庶務會計等事務、下設：（甲）總務部、掌司綜合統一各部事務及庶務等項、（乙）企畫部、掌司指導體運營企畫立案等事項、（丙）組織部、掌司關於國民組織等事項、（丁）政治部、掌司確立議會翼贊體制及其議會關係事務等事項、（戊）經濟部、掌司關於實踐並協力農業工商業等產業再編成之事務、（己）青年部、掌司關於統輸青年層組織之事務、（庚）大陸部、掌司研究確立以中日滿爲中心之新東亞共榮圈及大陸與其他各部連絡事務、（辛）外交部、掌司調查研究外交政策等事項、（壬）國民協力會議部、掌司中心指導體與國民協力會議連絡等事項、

㊄中心指導體事務局、置事務總長、各部置部長、事務總長由官民中簡拔之、部長則由理事及民間簡拔之、

㊅中心指導體、置顧問及參贊若干名、

㊆中心指導體之各機構、設府縣指導體、市街村指導體、（不設置部落指導部）

「國民協力會議」、（下意上達之諸問機關）㊀最下部組織、爲部落常會或町村常會、而作爲會議制系統機關、即中央國民協力會議、府縣郡市町村部落常會或町會、㊁協議會、以地區內民間有力者各職能團體代表構成之、衆認國民協力會議在新體制運動發展至理想之地步時、完成農工商業等產業界及文化青年及其他各方面之重建、而確立其新體制、於達成最初所期待之高度國防國家體制之日、即完成其使命、以作光榮的解散、

（東京卅日中央社電）貴族院研究會、爲協議響應新體制方策起見、卅日召開常務委員會、經愼重具體研究、近衛首相聲明、結果決採取下列措置、作爲當前之對策、并擬在繼將召開之與協議委員聯席會議席上、徵求同意、其所決定採取之措置、即：㊀爲應付新體制計、今後常務委員會、應保持與協議委員之密切聯絡、㊁爲研究諸般對策起見、應設置小組委員會、㊂關於研究會之組織、應作根本之研究、

（東京卅日中央社電）政府三十日開閣議時、決定補任同盟通信社編輯局長松本重治、爲新體制準備會常任幹事、

貝當政府難關重重 推行政務不順利

軍人不滿內閣政策 所屬殖民地多叛離

（維希三十日中央社電）貝當元帥昨晚接見報界發表稱、現今因有反法人士、致使政府不能如原定計劃推行政務、

（維希廿九日中央社電）傳法副總理賴伐爾、曾於廿六日赴巴黎、與德方要人磋商法內閣改組事、渠業於廿九日返抵此間、渠與德方要人會談內容不詳、惟數週來法內閣之危機、似乎賴伐爾歸返後、已達爆發點、據消息靈通人士宣稱、法軍部方面、對賴伐爾副總理之政策、殊爲反對云、一方洞悉賴伐爾與德方磋商結果、德方在繼續作戰中、有佔據巴黎之意圖、

（本報上海卅日專電）據路透社倫敦訊、法國特戈爾將軍、昨夜廣播謂、法屬喀麥隆與剛果已步乍得後塵、宣布與貝當政府脫離關係、自由法軍領袖之指揮、在英法人、聞此消息、至爲興奮、據情報部消息、法屬越南前總督賈德魯將軍、頃已加入特戈爾將軍方面、

（維希廿九日中央社電）法政府最近非正式發表稱、「法屬赤道非洲殖民地發生叛變、係由英國煽動」、廿九日又發表稱、「乍得喀麥隆、新卡雷多尼阿羣島、三殖民地長官、棄職附和特戈爾僞政權方面」、

比薩拉比亞德僑 撤退問題已解決

（本報上海三十日專電）據海通社莫斯科訊、關於羅馬尼亞割讓蘇俄之比薩拉比亞及北布科維那各區德僑撤退問題俄德協定昨已簽字、其辦法與去冬波蘭境內德人撤退相似、蘇俄境內德人回國、可於十一月十五日完畢、撤退人所遺產業、將予估價並登記、俟日後由德俄交換價物時補償、撤退人在德所得者、將與共所遺留者相等、首批撤退、於九月半啓程、北布科維那德人二萬五千人、將由火車運輸、比薩拉比亞約有九萬人、由多腦河乘輪回德、

末宮爲南洋印度特使 日輿論界驚異

認此舉破從未入閣先例 示松岡改革外務省決心

（本報上海卅日專電）據合衆社東京訊、任命從未入閣之末宮爲駐南洋及印度特使之舉、使整個日本報界爲之驚異、末宮之任命、乃外相松岡洋右之決心表示、共意在改革外務省、摒除過去身份之陳見、此舉並可表示日政府南進之意向、讀賣新聞今日指出末宮乃外交省顧問白鳥、係主張日本應與羅馬柏林軍心增進關係之中堅份子、讀賣新聞以爲外交省此次之調動、表示外相有將省內親英美份子肅清之決心、

法反共政策未變 禁聽莫斯科廣播

（維希三十日中央社電）據海通訊、里昂軍事法庭、刻判決因傾聽莫斯科廣播報告之士兵及婦女一名、處有期徒刑自十五個月至十八個月、據該被告辯稱、彼等在咖啡館並未注意莫斯科廣播任何事件、又據「進步報」載稱、無論該被告如何辯護、但如與法國共黨親近、亦可定罪、

野心日露的蘇俄（三）

去年遺棄英法今年玩弄德義 目標一致不過方法隨時改變

念◆尚◆譯

莫洛托夫於一八九〇年生於斯克力亞賓（Skriabiu），他是一個商店店伙的兒子，他很老早就成了革命黨黨員。他在一九一四年取名爲莫洛托夫（意爲槌子）。在上次歐戰中，他在莫斯科組織鮑爾雪維克團體，嗣經被捕，被流放到西伯利亞，後來私自逃回，在彼得格拉得（Petrograd）祕密活動。二月革命中間，莫氏担任彼得格拉得革命軍委員會委員，其時即與列寧及斯太林共同工作。一九二二年，在列寧和托洛斯基分裂的時候，斯太林把莫洛托夫提升爲共產黨的中執委會總書記。自此之後，莫洛托夫就成了斯太林的助理，直繼續到現在。在列寧和托洛斯基爭權的時期，莫洛托夫顯出特別忠心，自那時起以至現在，他總是斯太林最信任的助理人。

斯太林之所以把莫洛托夫提到世界聞名的地位，是由於莫氏決不會叛離斯太林，提升莫氏於自己的威權沒有危害。（另有第二的要人名世達諾夫Andrei A'exandrovich Zhdanov，此人外間很少聽說。）莫洛托夫身體很矮，頭極大，並且說話口吃。他的容貌很像美國總統羅斯福。他終日工作，毫不懈怠。自己的工作很緊張，同時督催屬下也一樣的工作緊張。往往終日開會，常常在公事桌上吃飯。他赴宴會的時候，永遠不帶黑色領帶。（李維諾夫帶白色領帶。）他自就任總理新職後，就是把布便帽換成了黑色的禮帽。

莫洛托夫之被選担任總理，固然爲得表示蘇俄不依賴別人，完全仗恃自己。但是仗恃自己並不是孤立政策。蘇俄的國防現在並不是無孔可入，最能威脅蘇俄而距離最近的就是德國。在一九三九年夏期，從蘇俄政府眼中看着，好像英法二國要撥弄着希特勒，讓他和蘇俄對敵。英國發起訂約交涉，而又延擱時間，同時爲波蘭問題又交歡希特勒，希圖和平解決。就在這時蘇俄也開始與德國親近。

自是之後，八月二十三日之德俄互侵條約緊接着就實現了。所以莫洛托夫說：「眼看着締結互助條約（指對英法）不能指望，我們只有再找別的途徑，以保障和平並消滅德俄間的戰爭危險。如果英法兩國政府不考慮到這點，那是他們的責任，於我們無涉。我們的責任是要爲蘇俄人民的利益打算，我們所應打算的是蘇俄聯邦的利益」。

蘇俄外交政策之中的任何一步，都是爲得求他們本國的安全，還是明顯的。斯太林明知蘇俄內部力量薄弱，更有極長的邊界，而且任何地點都能攻入。斯太林和前俄皇亞歷山大一世一樣，深知俄國的肥沃土地與安分的人民，時時是西歐各國的野心之所在。蘇俄和德國所締結的互不侵條約，是要得到充分的時間，以準備應付德國將來的攻擊。所謂德國的攻擊，就是希特勒在他自著的「我的奮鬥」書中所說的將來對俄國的進攻。

斯太林及莫洛托夫無疑的認定此次戰爭必須延長。據他二人看着，他們那赤化歐洲的策略，或者就要在這一次演化的過程中實現。法國戰敗之後，蘇俄看出機會，必須於可能之中重新擺佈歐洲的均勢。至低限度也要重新佈置他們蘇俄的國防。因此蘇俄的紅軍遂出發前進。（未完）

上海明星香水廠出品

日月肥皂

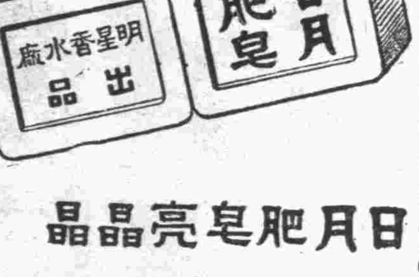

日月肥皂亮晶晶

洗過衣裳香噴噴

家家愛用

燕湖蚌埠 南京總經理 合興華洋雜貨號

地址 中華路金沙井七號 蕪湖特約分銷 新興泰號

明星香水 明星

無遠弗銷 到處可買

各百貨店五洋號 烟紙店均有出售

宏興鷓鴣菜治 小孩腹瀉

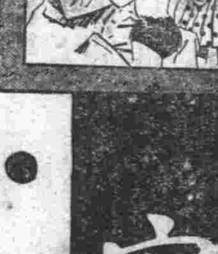

小孩因多吃生冷水菓或肥膩之物而致水瀉請即服以鷓鴣菜立能清潔腸胃恢復健康

鷓鴣菜 各處均售

南京 朱敬記 行 經理 昇州路十五號

中華路金沙井合興洋雜貨號批發

教育與體育

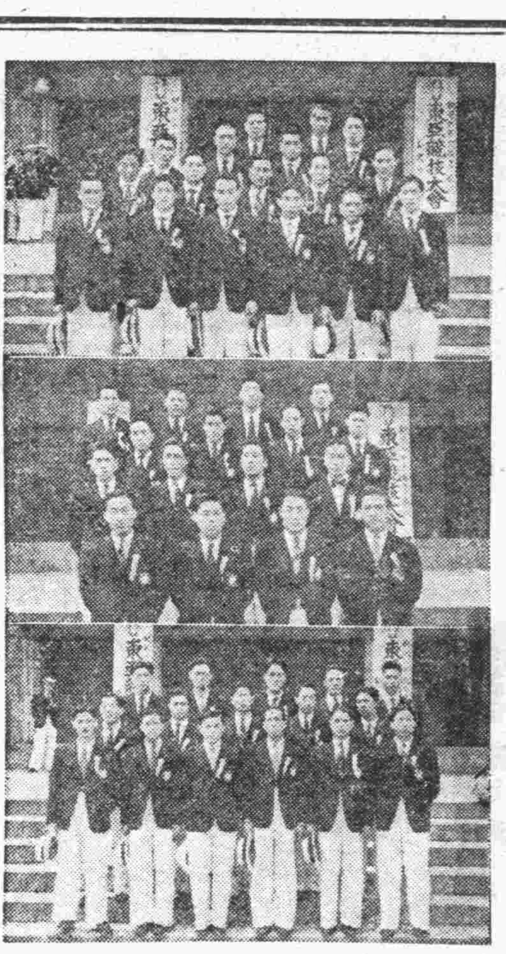

東運留影（中華電影公司攝贈）：（上）中華足球隊；（中）中華籃球隊；（下）中華田徑隊。

江蘇省教育廳張廳長告全省學生書（下）

㊀事變以後、上海因地位特殊、民衆趨之如市、智識份子、羣集其地、以省校復課相昭告、各地青年、因此得遂負笈求知之願、其仍有容納不及者、則又分散於私立及教會各校、在烽烟未靖、流離失所之際、諸君子熱心教育與青年求學之忱、俱屬難能可貴、茲則國際情勢轉變、省境之內又安、和平前途、日有進展、吾省各級學校、亦將次第復興、在滬諸生、允宜乘學年之始、相率回歸、接受正式訓練、爰就觀感所及、列舉四端、一曰、審辨局勢、諸生在滬讀書、類皆惑於宣傳、而以不屈不撓、互相期負、須知三年事實、耳目昭彰、近且川漢震動、緬越封鎖、最後勝利、將何法以致之、矚觀自古戰爭、終以和平爲止點、在人既有尊重我領土完整、主權獨立之宣言、在我則有累戰累退、戰勝難期之現象、是已至非和不可救國之時、果何故而不圖兩國之共存共榮、況和平前途、國仍中華、民仍華胄、復興建設、仍屬吾人、其努力於此運動者、並非迫於威脅、利於爵祿、特以民生之憔悴、國力之凋殘、再事拖延、益難拯拔、故不忍苟安性命而願挺身以出任其艱巨也、諸生應審辨時局之動態、熟計和戰之利害、勿中於邪說、勿惑於浮言、幡然覺悟往日之死路、翕然景從今日之生機、方不失爲眞正愛國救國之新青年、二曰、集中思想、思想爲事業成功之母、有純一靈活之思想、而後有正大光明之事業、且思想務以切合實際爲貴、浮泛者不能現、偏頗者不能行、吾人既定和平建設之鵠的、爲復國救民之目標、領導者提倡於上、工作者宣揚於下、由此萬衆一心、舉國意志統一、施政者自能收事半功倍之效、諸生在求學時代、立志固在讀書、對國宜無疑貳、運用靈活之腦力、集中於和平反共一念、俾健全人格、得以養成、有則助於事業者、非淺鮮矣、三曰、變換環境、滬上彈丸之地、屋宇櫛比、空氣污濁、堂奧湫溢、租賃奇昂、設備難周、舉凡研究之資、運動之所、百無一焉、而習俗綺靡、人多頹廢、風氣所染、影響於學校生活者非輕、在滬諸生、當亦同感其苦痛、故設校於斯祇屬一時權宜之計、現省內各校、行將開學、黌舍雖有圮壞、修葺已復煥然、値此夏木成陰、校園鋪綠、攻讀遊息、美感自生、諸生於此時更換求學環境、非特有益身心、兼可增進讀書之效率、四曰減輕負担、國民經濟、已至不可收拾之時、如此生活指數日增、尤爲社會最嚴重問題、青年在滬求學、繳費之巨、賃値之昂、物價之高、在在於家庭以打擊、力竭計窮者、惟有中輟其學程、光明前途、頓蒙損失、影響之大、及於國家、我省立各校、經費固定、體恤家屬、奬掖淸寒、絕非賴學生繳費以維持日月者可比、諸生欲於顛沛之餘、成就學業、理當顧及家庭負担之減輕、斯則就讀省校、不可緩矣、以上四端、係在滬諸生、亟應袪除與改善者、諸生爲避亂而至滬、爲求學而入校、方今蘇省地方情形與學校設施、無不優於滬地、何尙因循拘執、羈旅他鄉、以自甘偈促、而舍安履危哉、此期於在滬諸生明辨事實及早抉擇者也

總之、立已必須讀書、讀書所以救國、求學諸生、應自知責任之重大、無論在何種艱難環境之下、抱定宗旨、向和平反共建國大路邁進、尤期以增加國家生產復興民族經濟、爲現在研求之目標、俾作將來工作之準備、教訓生聚、新中國之建設將賴以成功、諸生其共勉之、

中國大民會通過 補習教育實施方案

補習教育是社會教育的一種、他的性質、是利用學校的方式、給一般青年成人以教育的機會、使之於整個的系統、一定的時期、與適當的課程下、受一種規律的訓練、牠的目的、在使失學民衆、獲得必需的知識技能、以期對國家社會、有所供獻、所以補習教育的應如何推進、是今後社教實施中的重要工作、而因其重要、尤須以最經濟的原則、以達於普遍、

本會以往對於補習教育、已有相當設施、不過化錢雖多、而尙不能普及、因此、今後關於補習教育之計劃、當以普遍而易於推行爲原則、茲將其實施步驟、說明於下：

㊀校址問題　補習學校（或民衆學校）的校址、以利用原有學校爲原則、如是不特可以節省開辦費用、並得與學校當局、合作進行、

㊁教師問題　補習學校的教師、最好聘請原有學校的教員担任、按月酌給津貼、一則減少開支、再則社會教育與學校教育、藉可打成一片、

㊂招收學生　補習學校招收的學生、須合兩種條件、即（1）成年失學者、（2）已過適學年齡而未受教育者、

㊃應用課本　補習學校應用之課本、請求教育部擬發、民衆識字課本、在未發行前、請將維新政府遺剩者撥用、關於各校應用文具、則自行設法、

㊄舉辦校數　補習學校的興辦、須有規定、使負責者不得藉故推諉、或遷延、茲規定每一支部至少舉辦二處、聯合支部至少舉辦四處、而每班學生、須在卅人以上、方得開設、

㊅切實合作　我們實施社會教育、最好能與有關係之機關切實合作、俾得集思廣益、收效宏大、

㊆規定課程　補習學校（或民衆學校）的課程、須力求簡單、適合需要、茲將其重要科目述左、㊀國語、㊁常識、㊂算術（分筆算珠算）、㊃寫字（時間有餘得列音樂及體育）、

㊇修業年限　暫定四個月爲一期、於期末舉行測驗、其成績及格者、方得畢業、

㊈經費支配　經費爲事業之母、用相當之經費、才有相當之事業成績、但經此事變、國貧民苦、我們因以最少的消耗、獲得最大的效能爲原則、以達教育普及的目的、

㊉視察問題　關於學校的視察、應由各支部負責人員、於每月親赴各校視察、注意其教學訓育等問題、作詳細之報告、呈會核辦、

上述十項實施步驟、乃適用於各級支聯部、因所需經費既少、事業推動自易、并且下級支部具有相當成績、則本會的事業精神、當可逐漸表現於全國至於各支聯部、對於義務教育之設施、其已辦義務小學者、當維持原狀、未辦者可不必進行、改辦補習學校、

上海稅專近況

上海麥琪路稅務專門學校、自經財政部關務署張署長接辦以來、對於校務極力整頓、原有中外教員、係服務海關之稅務專門人才、概不更調、本屆招生報名日期、曾定於本月三十一日截止、現爲便於外埠學生投考計、延至九月二日、初試延至九月三日、覆試地點、上海方面、原定在南市稅務學校、茲改在麥琪路該校舉行、南京方面、仍在中央大學舉行、張兼校長并爲節省報名手續起見、特將繳納校長介紹書一項、暫予取消、

國立師範近聞

國立師範學校、自辦理招生以來、各地報名者、異常踴躍、茲悉該校高中師範科新生、已全部發榜、至小學師資科、中學師資科、及社教人員訓練班之新生、因各省市、最近始將試卷彙交該校、現該校招生委員會、正積極批閱各科試卷、決於日內將成績核算完畢、立卽發榜、定期開學云、

（又訊）該校將來對教學方面、訓管方面、決採取嚴格主義、本旣定方針、逐步進行、故其成績之優良、效果之宏偉、當可預卜、至該校各科教授、現已分別聘定、俱係國內有名之士、

中大二次考試第二日

（京訊）國立中央大學第二次招生三十日爲新生考試之第二日、應考學生全體參加、考試科目爲自然科學、史地等、考試情形極佳、並悉該校在北京招考學生試卷、業已寄京、由評卷委員會愼重評卷、下月初可望揭曉、

第一中學救濟失學生

（京訊）京市立第一中學、因鑒前次招考時、前來校考者極爲踴躍、惟限於名額、不能錄取、茲爲普遍救濟計、特呈准敎局、本學期增設預備班一班、凡投考初一之備取學生、均可前往上課、又爲充實高年部計、同時招考高中二年級插班生廿名、

再談速記

（沈志浩）

速記方式，大致有八。㊀符號分粗細法，㊁符號加粗法，㊂符號引長法，㊃符號縮短法，㊄位置分上下法，㊅遇字拚音法，㊆加點撇捺區分聲音法㊇聲韻線聯書法，符號分粗細而拚音者，此中國速記學也；符號加粗引長而拚音者，此國音邦永速記術也；遇字拚音而位分上下者，此畢氏華譯自習速記學也，遇字拚音而加點撇捺區分聲音者，此炳勛中文速記也，用聲韻聯書而拚音者，此世勤中文速記也。

符號粗細，聯書不活，位分上下，聯貫有礙縮短引長，易亂記憶，遇字拚音學習不易，加點撇捺，區分聲音，多耗時間，故我國速記自蔡氏之中國速記學濫觴迄今，創明改進者固有其人，然眞可稱爲完善者，實尙少見，撿厥原因，實皆狃於拚音，蹈襲歐美成法，不諳中文原理之所致，要不然，歐美是拚音文字，其創造拚音速記也固宜，我國字非拚音，何速記則強須拚音耶？時至今日，速記之未爲人重視而普及者，非無由也。

筆者從事速記研究有年，深覺欲創一切於實用之速記，其主要條件，應認識者四，茲分述之：

㊀字音　速記以記音爲主，不以字爲主，故速記又名「記音學」，「寫言術」，因此四聲不分，「民」與「名」，「品」與「平」等字，均可合併，「知」「擬」「施」與「資」「痴」「私」都不分音根此原則，統計中國字音及常用字之多寡，以作撰製符號之張本。

㊁符號　此項工作頗爲困難，蓋中文，是一音字創一音速記，固不待言。然中國字音繁多，且講談速度較西語爲快，每分種常在二三百字之間，故撰製符號頗費時日，必須使所製符號能跟上談話速度，并須將最簡單之符號配合最常用之字。

㊂配合　字音確定，符號製竣，則可進行配合，按照統計所得字音及其應用次數之多寡，根據符號之簡繁而配合之。某符代某字何號作何音，是時應注意符號之聯書，毋使符號繼續上行或連綴下行。

㊃實驗　速記是記音學，寫言術，前已言之，故速記符號須適合辭句之聯書，例如記「吾人外觀國際環境，內察國內情況，覺唯有和平才能救國」第辭句時，務必使所創符號能靈活，自由貫通，但不能連續上行或下行，因速記以自左而右橫寫爲宜，故其書法如寫歐美文字然，一上一下一橫一縱。

速記旣爲紀事記言達到眞實翔盡之工具，則速記之術，欲適實用，必須易學易書易譯，苟書寫不易，則何必用速記，用文字記之可矣，苟不易學習，必不適用，此理之一定者也，苟不易翻譯，記之何用？總之，易學．易書．易譯．爲創明速記之主要條件不遇字拚音，符號不分粗細，位置不分上下，不加點撇捺，聯書靈活，爲創明速記應有之認識，顧我速記界同志，共起研討，以臻至善，發揚速記學術，爲人人都曉之技能，裨益社會闡揚文化，當非淺鮮

經濟行情

滬市金融

外匯英平美長　烚赤盤旋稍挫

（本報上海卅日專電）今日金融市況、因昨反動劇漲後、謠傳又屬投機家伎倆、且可無從證實、以致漲風頓挫、惟本市因游資充斥、市場買氣仍在醞釀中、故本日匯市英美竟背道而馳、現金大漲小回、稍呈挫風、交易仍見旺盛、場勢已趨穩定、茲將本日各市場交易動態探誌於後、

外匯　晤市、匯豐掛牌未動、英美匯趨勢在異、終見英平美長、晨開銀行賣價先令三便士五六二五、美五元三四三七五、計美平、英縮〇三一二五、開後匯豐售出現英三便士五六二五、美行亦售現美五元三七五、旋美行再售九月美亦爲五元三七五、時現美五元四〇六二五可結、九時三刻、投機商紛起猛扒、先後扒進九月美由五元三四三七五至三一二五、市勢頓緊、此後因美行不斷續塞、而回長、午收英三便士五七八一二五、美五元三七五、下午投機商來塞九月美五元三七五可結、後投機商復進九月美五元三四三七五、止鬆回平、三時半收市、英現與八月三便士五九三七五、美與八月五元三七五、九月五元三四三七五、比上日英平、美長〇三一二五、交易頗旺、

現金　晤市、動盪不定、終又盤旋小跌、晨開於賣勢下低四五元爲六千元、開後金號錢莊散戶又售小廿元、退至五九八〇元、外匯止鬆、金號錢莊銀號幫來進、散戶亦未吸收、猛抬飛上一四五元、哄至六一二五元、午刻銀號金號又來力售、更有多頭公司出籠說、價遂反動狂瀉一〇五元、退至六〇二〇元、嗣錢兌業銀號幫又進、升至六〇六五元、散戶又售小卅元、午收六〇三五元、下午開市、卽高廿五元爲六〇六〇元、銀號錢莊復售小至六〇四五元、證券幫小錢莊又起力進、當卽一哄至六〇八〇元、外匯帶鬆、各幫傾售、一瀉六十元、退至六〇二〇元、收市六〇三五元、比上日軋小十元、全日有一四五元上落、交易四〇〇〇兩、銀樓掛牌仍爲六二〇元、未動、

統債　晤市、初因謠風仍興、賣戶頗多、一度續趨下游、旋以大戶忽起拉提、若新華等銀行頻有吸收、散戶亦均跟進、因此市價傳漲、結果比前俱升三角至七角、統市成交一〇〇萬元價如下表

統甲	六一·五八	漲〇·四五
統乙	五九·九五	漲〇·七〇
統丙	五三·四〇	漲〇·六〇
統丁	五一·二〇	漲〇·三〇
統戊	五一·九〇	漲〇·五〇

外幣　市況、漲落靡定、晨初上升、繼又回落、結果榮辱互見、英金票因非禁止行使、錢兌店仍暫買賣、故市場交易亦仍做開、價如下表

英鎊	一二一·〇〇	跌〇·五〇
英票	五四·五〇	漲〇·五〇
美鈔	一四·〇〇	跌〇·五〇
美票	一六·四二	跌〇·一〇
港票	四·一四	漲〇·一〇
新票	七·一〇	平
日票	一·七五	漲〇·二五

外股　市況、趨勢不振、初頗堅挺、嗣忽因獲利者紛起傾吐、市價頓趨下落、結果跌多漲少、價如下表、

中營	八·六〇	跌〇·一〇
英聯	三一·七五	漲〇·二五
會德豐	七一·〇〇	跌一·〇〇
公共汽車	一九·〇〇	跌〇·一〇
鋼業	一九·二五	漲〇·五〇
墾殖	二三·七五	跌一·二五
怡和	三七·五〇	平
橡皮	二五·〇〇	跌二·五〇

匯劃　貼現、反跌爲漲、初做卅六元、繼步至卅八元、比上日回漲一元、拆息行情降落一分、爲一角五分、

京金市尚稱平穩　棉紗價略有漲落

（京訊）卅日京市金融市況、與昨相同、烚赤五千九百四十六元、飾金進五百八十元、出六百卅元、日票進七十八元七角五分、出七十八元二角五分、折合法幣、進一百廿七元、出一百廿七元八角、

紗市行情、漲落互見、東紗成交一千一百包、同行五百包、客銷六百包、華紗成交二千一百五十包、同行一千七百四十包、客銷四百十包、各支市價、計六支藍雙獅四九五元、八支三號五五〇元、十支金塔六〇〇元、十支得利五五〇元、十六支仙鶴七七〇元、十六支金塔七六〇元、廿支豐年八七五元、廿支藍鳳八五五元、廿支仙鶴八四〇元、廿支水月八八〇元、廿支金塔八三〇元、廿支大寶八〇〇元、廿支其林八一五元、卅二支藍鳳九四〇元、五十支三古藍鳳一一三〇元、

滬紗初仆後起　外棉趨勢轉堅

（本報上海三十日專電）現紗市況、又見好轉、場勢頗覺欣榮、開後客交沉靜、走化零星、同業人心恍忽、雖外棉趨堅、紗市需要淸稀、抬面上因金價上升、頗呈買慌、實忙、售價起仆不定、結果仍堅、廿支雙馬開盤九八五元、連步下趨、終乃復起、收市八七三元、比上日軋升十三元、統市成交二七七五包、

現棉市況、因金價紗市升沉不定、購方心思猶豫、廠商與同業雖進不力、行情轉定、計由萊豐廠進常熟澤子花千件、一七二元、新太倉花千包、一六八元、上海廠進亞姆拉五〇〇件、一八七元、同業進有太倉一二〇包、一五七·二五元、海火車花一二〇包、一六〇元、外棉市況、趨勢轉堅、美棉因空戶抵補而堅、現貨九六九〇、平、英棉市形活潑、米得林現貨軋升六點、各月期貨近升七點、遠升二點至五點、現貨八三〇·〇〇、升一六·〇〇、印棉因空戶抵補趨漲、平加爾一三五·〇〇、升〇·二五、

麵粉市勢萎靡　客貨停止運京

（本報京訊）麵粉市況、因麥價不振、隨之萎靡、囤戶已銷聲匿跡、普通用戶亦不願多事存儲、以致市勢納胃平平、行盤益疲、客粉如大錢牌、產區廠盤、與此間相彷彿、藍元實且較遜八角、（按藍元寶廠盤十二元、）京市僅售十一元二角、加以運費浩大、無利可圖、遂告止運、并聞無錫之山鹿、鎭江之金山、亦因上述情形、暫不輸運來京、

匯縮金漲影響　糖市逐步上漲

（本報京訊）糖類因金價上漲、外匯緊縮、一致上升

紙源中斷　市價上升

（本報京訊）本京紙價、近趨上升、緣歐美來貨、悉告中斷、存底不過豐、致感供不應求、且暑期已過、學校需用甚殷、文化著作書籍印刷等需要、尤爲激增、現市新聞紙每令三十元、毛邊二十六元、倘來源不湧、猶有繼長增高趨勢、

滬米續昂騰　食油價疲落

（本報上海卅日專電）今日米市、在昨午評價會議決維持八月十六日限價後、趨勢依然激昂、雖各檔格於定章、仍開原盤、但其他未到限盤洋米、尙有上漲餘地、以是急遽上騰、續漲原因、仍不外越南問題之嚴重、引起國戶之進取、國米市勢仍上騰、良以來源未暢、故晨開後行情繼續步被拉升結果、比上日又漲一元有奇、統市成交五百餘包、常幫特粳晤盤爲七〇·五〇、崐山白粳六七·三〇、青浦薄稻六八·五〇、南港早稻六七元、東新粳六四·七〇、水陸到貨共四百餘包、洋米緊風依然未戢、實緣謠傳仍盛、人心迄難見衰、行國旣堅守不出、本街實銷又着慌爭盼添購、故買氣不減上日、行情高貨尙呈定勢、中次貨則又悉見抬高元許、統市成交達七千餘包、計西貢一號五九·五〇、又二號五七元、又期貨六八元、火絞五九元、小絞五七元、暹邏一號五九·三〇、二號五七元、大絞五五·五〇、金壇白元六四·六〇、溧陽白元六四元、常熟白元六二元、蕪湖白米五三·五〇、

昨米糧評價委員會議決、洋米價格、決按照產價情形酌予增加、通告自八月卅一日起實行、計一號西貢暹邏六一·五〇、火絞六一元、二號西貢暹邏五九元、小絞五九元、高東京白米五六元、東京糙米五二元、混合碎米四六元、米菉五〇元、上列限價、市場買賣務須切實遵守、

麵粉　市況因受米價激漲影響、人心頗具秀色、惟實銷不力、市情欲升亦屬乏勁、結果除鳳凰牌期粉見昂一角至角半外、其餘仍少變動、回籠貨計開本月份鳳凰牌二〇〇〇包、價一四·五〇、又九月份三〇〇〇包、價一四·七五、十月份四〇〇〇包、一四·九五、小麥到貨仍未見暢、行販因搬運困難、喊價步高、市上曾做開一千餘包、價已達二四元、方因洋麥均有至廠抵埠、可供應用、故進胃平淡、日廠僅按原盤略有吸進、華廠因供稀需懈、續乏做開、

黃豆　形勢續緊、良以到貨仍滯、零銷尙佳、故人心向上、行情乃又見昂半元左右、計售開浦東杜豆二〇〇包、二九·五〇、安慶黃豆六百餘包、二二元、崇明沙黃三百餘包、二九元、

食油　趨勢續疲、蓋生油因拋貨陸續運滬聲中、貨主心思欲振不能、結果現貨受浮戶販售、驟落二元半、期貨備稱勉站、豆油則因傳有二千桶運滬申、故人心虛疲、市價遂落元半左右、統市成交大連豆油六〇桶、九九·五〇、本廠豆油八〇〇桶、七七·〇〇、烟岐豆油五〇件、七二元、膠州生油期現貨七〇〇件、現六二·五〇、期六一·五〇、青島生油期現貨八〇桶、現九〇元、期八九元、

糖市　平交易所、市情略挺、公會劃盤二四號粗砂白外棧新貨七七·五〇、又老貨七六·五〇、又轉口貨卽打六二·六〇、又九月六日打六三元、太古車白(b)嘜七六元、荷赤九月六日六三·五〇、又九月廿四日六二·八〇、刁淸高六五元、又次六三·八〇、

市價一覽

金融

赤金	進出	[illegible]
紋銀	進出	[illegible]
日票	進出	[illegible]

米糧（河下行盤）

新糙米	每石	三一·五〇
上白粳	每石	無市
中白粳	每石	四九·〇〇
次白粳	每石	四八·〇〇
上洋秈	每石	無市
中洋秈	每石	四四·〇〇
新機米	每石	四一·〇〇
陳機米	每石	五〇·〇〇
上火機米	每石	五七·〇〇
中糯米	每石	五一·〇〇
次糯米	每石	四九·〇〇

雜糧

蠶豆	每石	一八·〇〇
綠豆	每石	三二·〇〇
黃豆	每石	二三·〇〇
青豆	每石	缺貨
赤豆	每石	二〇·〇〇
大麥	每石	一三·五〇
小麥	每石	一四·五〇
元麥	每石	一六·五〇
芝蔴	每石	三一·五〇

糖類

荷粗砂	每袋	一二一·〇〇
袋赤	每袋	一一〇·〇〇
太四五白糖	每袋	一二三·〇〇
太三五白糖	每袋	一三〇·〇〇
提青	每石	一〇·〇〇
義生晶玉冰	每石	九八·〇〇
義生一號棉白	每袋	一三一·〇〇

稅務專門學校通告

爲通告事查本校本屆招考新生報名期限原定於本月三十一日截止茲爲便利外埠學生投考起見延至九月二日初試改在九月三日上海試場改在本校南京試場仍在中央大學校長介紹書暫予取消特此通告 報名處 上海法租界麥琪路十二號本校 南京鐵湯池廿四號關務署

遺失圖章

[illegible]

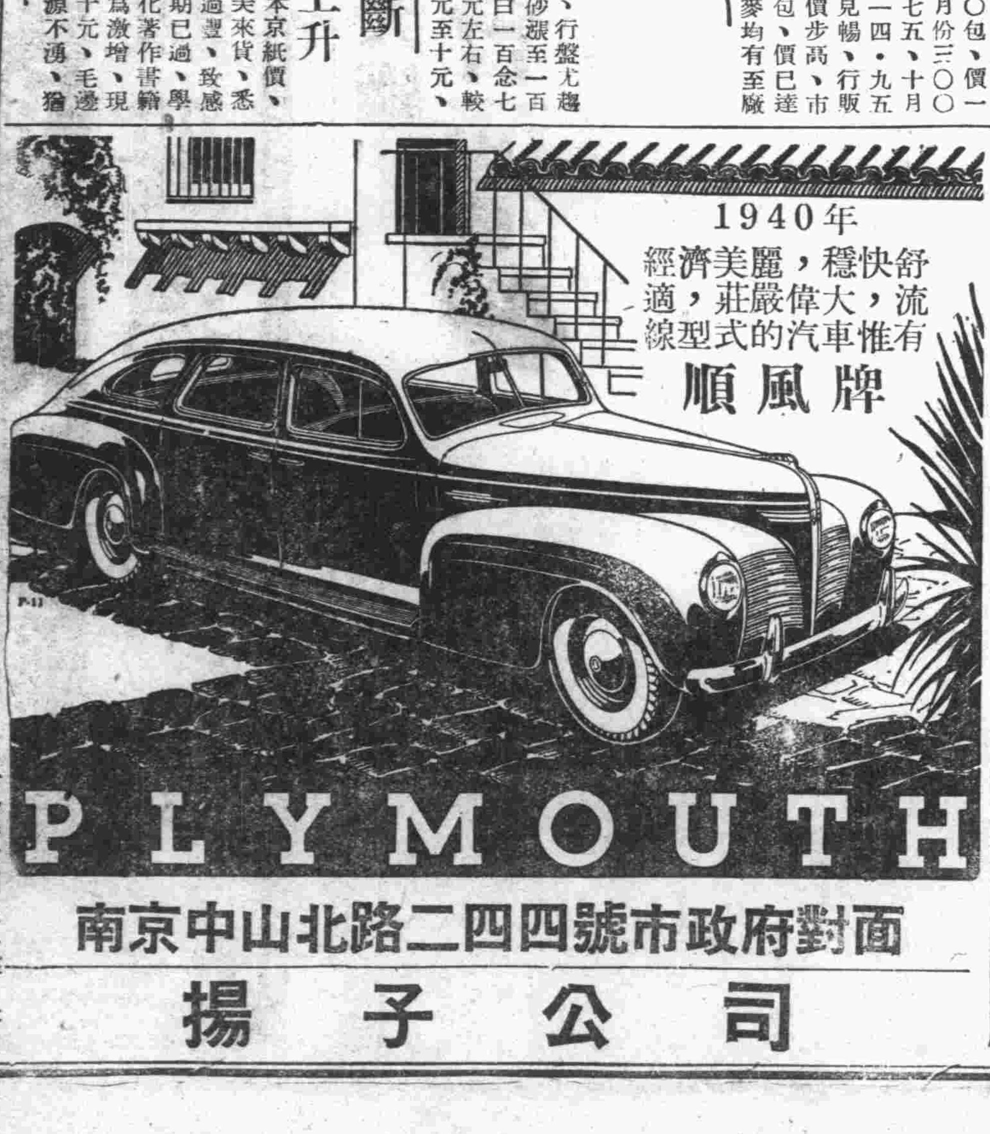

南京中山北路二四四號市政府對面
揚子公司

南京興業銀行

一 活期存款　二厘或三厘
二 往來存款　三厘
三 定期存款
四 甲種活定兩便存款
五 乙種活定兩便存款

利息優厚　備有章程　歡迎索閱

營業時間　上午九時至下午三時（中午不休息）
臨時行址　朱雀路一百十一號
電話　二三三五三號

招請肥皂兼廣貨跑街

[illegible]

花柳科專門　淮海醫院
淮海路九十三號

京市長蔡培 補行就職典禮
三日上午在市府禮堂舉行

南京市長蔡培、接事以來、對米糧來源之疏通、及市價抑平等事宜、殊爲繁忙、致遲遲迄今、仍未舉行就職典禮、茲悉蔡市長已定於九月三日上午十時、在市府大禮堂補行就職典禮、

× × ×

陳以益調查歸來 述華北僑務概況

僑務委員會爲明瞭各地僑民狀況起見、特指派委員分赴南北各地及台灣等處調查攷察、以爲推進僑務之張本、茲悉奉派赴華北各地調查之陳委員以益、自六月底出發、業已公畢返京、僑委會委員長陳濟成、特於日前晚間設宴歡迎、席間陳委員特將攷察所得、即席發表談話、大意如左、鄙人此次奉命此行、閱時兩月、曾歷北京・天津・大連・威海衛・青島・濟南各埠、晤見王委員長、祝政務廳長、林情報局長等、並訪北京實業總署、勞工局大連華工收容所、青島市政府、青島興亞院出張所、滿洲勞工協會等各大機關、因悉華北僑政、日趨重要、尤以冀魯兩省出境僑工爲當前大問題、去年出境勞工、凡一百十九萬人、本年截止七月底、已超過百萬人、工資每日自七角至二元八角不等、年齡自十五歲至六十歲、智識甚低、文盲占百分之五十八、大抵因生活困難、故出境者頗爲踴躍、現北京及青島二地、均已有華僑協會之設立、對此頗爲注意、工作亦甚努力、並聯絡南洋及日鮮方面華僑、頗著成效、而歐戰擴大以來、返國僑胞、中屬魯省者、均已安返、甚爲感奮、關於華北僑務狀況、已具有書面報告到會、並貢獻種種意見、將來華北僑務如何推進、出境僑工如何維護、失業回國華僑如何救濟、委員會當可訂有辦法、次第求其實現也、

兩個月已期滿 平糶宣告結束
臨時特振發放延長五天

【本】市舉辦平糶以來、爲時已達兩月、平民之得受救濟者、計有十三萬人之多、所有米糧、當時皆用蕪湖等地設法運來、出價有達四五十元一石者、當時市售雖達七八十元一石、但平糶米始終定爲三十元一石、其加惠平民之厚、莫可言喻、茲値期滿、昨日已告結束、同時市上米糧、存底已豐、價格亦已回平、平糶停止、當與平民生活、無可影響、惟爲調劑民食起見、尙擬將前次購存之蕪湖米二萬石、及錫米數千石、設立米糧調劑會、準備平價出售、藉維民食、此事最近期內、可告實現、又悉振務委員會、自奉命辦理首都臨時特振以來、原定發放兩月、至本月底宣告截止、因尙有少數應領未領貧戶、未往領取、故結束期將延長五天、

汪主席頒贈佩劍 下月可全部鑄竣

警政會議閉幕後、大會祕書處因手續未了、故尙未結束、國府汪主席頒贈各代表之佩劍、除一部份已發交警部、轉發華南華北等出席代表外、其餘一部份佩劍、約下月初旬可全部鑄竣、分別頒發、

二次防疫 延長注射

本京第二次防疫注射、自於一日起實施注射以來、注射人數已達四十餘萬人、依照本京六十餘萬人口計算、未注射者尙有二十萬人、本定三十一日截止注射、茲爲便利未注射者起見、爰將注射日期展長、惟各區停止注射、改在各診療所注射、

市商會全體整委 後日晨舉行宣誓
今日接收會產及卷宗等

（本報訊）南京市總商會、出現已葛亮疇等商界領袖出任整理委員、設立南京市商整理委員會、以便從事整理京市商運工作、葛氏等已於本月二十八日到會就職、接收鈐記、惟關於會產及卷宗等因辦理不及、故定今日辦理接收、屆時由前任移交、俾資手續合法、至於正式辦公之期、係定後（一日）日上午九時全體整委舉行宣誓之後開始、昨葛氏等全體整理委員、已呈請屆時派員蒞會監誓、以昭愼重、并悉葛氏等於宣誓後、並擬發表「告全京商人書」、俾使商人團結一致、以堅強京市商運組織、

氣候不調 感冒增多

本京自入秋以來、氣候寒溫不齊、疾病叢生、昨據本市衛生局診療所某醫師談、目前市民前往求診者、以患惡性感冒（即重傷風）爲最多、次爲痢疾、至皮膚病患者、亦頗不少、

京市四個月中 增商店六百餘

首都工商各業、日趨繁榮、各重要街道、如中華・昇州・太平・貢院街等路、商店林立、市招飛揚、充滿復興氣象、據市社會局調查、自五月份起、至八月份止、增設商店、共有六百餘家、

中央醫院 增設門診
下午二時至四時

臨時中央醫院院長羅廣霖、以邇來京市人口激增、患病者日夥、最近一月中、每日來院就診者達七八百人之多、致上午門診掛號擁擠異常、該院爲便利患者從容診療起見、自九月一日起、每日下午二時至四時、增設各科普通門診掛號、以利病人、其上午普通門診掛號、仍爲八時至十時、初診號金一角、覆診五分、特別號下午三時至四時半、號金一元、急診號金二元、

週會彙紀

監察院 監察院三十日上午九時、舉行第七次週會、到顧副院長、吳祕書長等暨全體職員、顧副院長主席、行禮如儀、由馬委員孟莊講述「對於和平運動的感想」、迄十時散會、

軍政部 軍政部三十日上午九時舉行第六次週會、到全體職員、由鮑代部長主席、開會如儀、首先主席報告本週工作概況、嗣由軍需司徐司長世英演講、「軍人應如何始能盡到保國衞民的職責」、至十時散會、

京市氣象

南京測候所卅日下午六時紀錄
氣壓：（重力訂正）七五二・〇二公厘、
氣溫：七七・〇度（華氏）
溼度：八八・〇（百分率）
風向：東
風速：每秒〇・九公尺、
雨量：五・五公厘、
蒸發量：〇・三公厘、
本日最高氣溫七九・七度（華氏）最低氣溫暫缺

市區內積穢問題 不久澈底大掃除
糞便出路將由糞商承辦

（本報訊）京市府對於清除各區積穢問題、前經令由清潔隊從速積極辦理、並經衛生局召開清潔會議、商討辦法後、迄今仍未完全實行、茲據記者向市府探悉、關於清除積穢問題、實以地區廣大、積量過多、車運出城、殊爲費時、即在城內塡塘、非經長期亦難見效、按其原因、則爲人力不足、今後惟有一面飭除派車分段運除、並望市民各就門前掃清、方得維持整潔、但澈底辦法、正在策劃之中、將來決由警察當局盡力協助、督率居戶注意、同時并擬於最近期內舉行一次大規模之大掃除清潔運動、策動各方人員竭力宣傳、曉諭人民、務必澈底工作、以收成效、又悉關於京市糞便一項、事變以前、係由糞商承辦、運出城外、供作農肥、事變後業已停止、故目前全市糞便處理、亦感爲難、除清潔隊糞車每日載運外、尙感不足、現事變前之糞商、已允繼續辦理、將來由清潔隊每日送交糞商、而由該糞商僱船運往各鄉、藉得出路、該糞商如辦理順利、可在市區擇地增設公廁數處、俾利市民、

審計會議
通過各機關概算

監察院審計部卅日上午九時舉行第五次審計會議、全體委員均出席、沈次長因公赴杭、由王次長代理主席、當經通過各機關概算十數件、迄十時許散會、

■ ■ ■

首都警察廳組織法
八月二十九日修正公布

首都警察廳組織法、昨經國民政府命令公布、茲將該修正之首都警察廳組織法、覓錄如次、

第一條　首都警察廳直隸於警政部、受警政部之指揮監督、掌理首都警察事務、其轄境以南京市政府之區域爲限、首都警察廳對於南京市政府有協助進行之責、

第二條　首都警察廳爲執行法律命令或依法律命令之委任、於不抵觸法令範圍內、得呈准警政部發布單行警察章則、

第三條　首都警察廳對於所屬機關職員所爲之處分或命令、認爲違背法令妨害公益或侵越權限時、得停止或撤銷之、

第四條　首都警察廳設廳長一人綜理全廳事務、並監督所屬機關及職員、

第五條　首都警察廳設祕書主任一人、祕書一人至三人、承廳長之命、辦理審核文件廳務會議及機要事項、

第六條　首都警察廳設左列各科處、㈠第一科、㈡第二科、㈢第三科、㈣第四科、㈤勤務督察處、

第七條　第一科掌左列事項、㈠關於章制之規劃事項、㈡關於人事事項、㈢關於文書及印信事項、㈣關於編纂及統計事項、㈤關於裝械事項、㈥關於會計及庶務事項、㈦其他不屬各科事項、（未完）

南京大小酒菜館 營業飛黃騰達
每到華燈初上門庭若市 卅元的筵席並不算稀奇

鳳子

（本報特寫）南京各種行業中，算酒菜館業最發達。原有的逐漸在加厚它的實力；新興的猶如雨後的春筍。雖然，物價是一天漲着一天，可是它業務的發展，還是在飛黃騰達與日俱增。

（夫）子廟眞是本京獨一無二的消遣縱樂的場所，如果要提到熱鬧的話，這夫子廟總不能被摒門外。因爲這裏有吃的，玩的，看的，聽的，色色都有，樣樣俱全，所以我提到了酒菜館的話，也唯以此爲目的了。夫子廟前酒菜館，除了六華春，太平洋，兩家牌子較老，範圍最大而外，其餘範圍比較小一些的，其數不下一二十餘家。這些酒菜館有蘇幫，川幫，廣幫，以及教門幫等等的分別。不過據我背得出的太平洋，六華春是中西大菜齊備。都益處是川幫。太白樓是粵幫。老寶新，馬太和，韓益興是教門幫。尙有別有天，豫豐泰，好好樓，聚豐園等，大概是蘇滬幫了。於是宴會請客的人，便可就主人的所好，隨意選擇的了。

（太）平洋，六華春，每家樓上樓下有着三五十個房間，每間裏佈置着書畫盆景，古色古香，地位雖然寬暢，但有時會碰到幾個大場面宴會擠在一起，使人會軋得轉不過身來。每當午晚兩個時辰，兩家館子門前，總是車水馬龍，熱鬧異常，何況夫子廟還有其他各幫館子開着呢。

（除）了夫子廟之外，新街口又有幾家大館子，如福昌飯店吧，它是本京西菜館之一，房屋是五層洋樓，建築新式，佈置摩登，雖然門面祇有一間，但你踏進之後，可以看見每一層的餐室，地位并不狹窄，又因爲面街有着大方玻璃窗關係，光線也很充足，這如果從各方面看起來，福昌，可說是新型的。還有一家是明湖春，這牌子是事變前遺傳下來的，現在經營的是廣式菜，更有幾家，一時可想不起了。

（自）從政府機關限制公務員涉足不正當娛樂場所之後，很多公務員，便不敢上舞場或進歌唱場子。至於捧歌女，捧舞女的舉動，更是沒人敢做，甚至連應酬上的吃飯或請客，也已不敢向夫子廟上行，原因是到了夫子廟之後，聲色太濃厚，不正當娛樂便會來包圍你的。所以凡是公務員應酬上的宴會或是請客，如今都已趨向於新街口一帶之酒菜館裏了，因爲這裏比較正常一些，除了眞正「喫」之外，決沒有聲色來誘惑！因此最近新街口一帶酒菜館，也就加厚了一層營利的保障！

（現）在百物昂貴，南京地方一席普通筵席，至少要三十元，雖然二十元的不是沒有，但是很不成樣子似的。四十元當然比較好，五十元自屬更好，而一百元一席的，似乎也不見得高貴，那是時代如此，有何辦法。這裏且就普通三十元的酒席來說；大概有一大盆水菓，十隻梨或十隻蘋菓是不一而定的。四隻冷盆，除了火腿拼肉鬆而外，其餘花花綠綠的三盆，看起來很美觀，實際却并不好喫。還有四隻熱炒，四盆大菜，四道點心；大菜中一隻魚翅是名件，點心中一碗銀耳是上品。至於四十元的，點心中會有燕窩的，百元的自然另外還有貴品。可是我沒有喫到過，恕我慚愧罷。

（有）家叫別有天的，在姚家巷中，它有一個平面屋頂，到了夏季，佈置涼棚竹欄桌椅，坐在棚裏，彷彿夜花園，星星燈光，習習涼風，眞是「別有之天」。所以每值夏夜，賣醉宴樂的人，大有山陰道上氣概，生意的佳，出人意外。此外在秦淮水榭的東起利涉橋，西迄廟前，所有的酒家，也因爲面臨河面能得涼風，所以河水雖臭，也能門庭若市，生意興降。

（於）今南京地方，百業復興，萬事從新，每一件一項，在創造，在發起，可是爲要聯絡感情交換意見，少不得便要請客宴會了。所以我說南京酒菜館業的繁榮，再過幾時，恐怕還要興盛呢。

× × ×

上海 平報

日出二大張

擁護和平反共建國國策
宣達國內國外眞實消息
促進文化事業
提倡社會服務

準於九月一日出版

定戶踴躍 遐邇風行
廣告效力 勢必宏大

社址：上海福州路四三六號
電話九七〇四〇號轉接各部
南京分銷處：朱雀路七十二號

時代之前驅！晚報之先鋒！

時代晚報明晚出版

徵求紀念定戶
在出版一個月內直接向本館發行科訂閱者優待每月八角
兩月一元五角專差送上

社址　南京白下路祥瑞里
電話　二二五九五

國民政府考試院公告 第　號

查前由本院提案本年秋間在首都舉行高等考試一案奉 國民政府訓令轉知中央政治第十五次會議決議 國民政府本屆高等考試定於本年十月在首都舉行等因經轉令考選委員會切實遵辦具報在案茲據該會擬具考試種類等項呈送到院並以考試期迫擬將公告期間縮短為兩個月等情應准照辦合將考試種類日期地點並附二十九年高等考試應考須知開列如左仰各應考人一體遵照特此公告

計開

一、考試種類　㈠普通行政人員　㈡財政行政人員　㈢統計人員　㈣會計審計人員　㈤外交官領事官　㈥司法官　㈦警察行政人員　㈧教育行政人員　㈨建設人員　1農林　2森林　3水產　4土木　5建築　6機械　7電機　8化學　9礦冶　10紡織　11衛生行政人員

二、考試地點　南京

三、考試日期　二十九年十月二十五日

中華民國二十九年八月二十四日

院長王揖唐
副院長江亢虎代行

附民國二十九年高等考試應考須知

一、應考資格　中華民國國民有左列資格之一者得應高等考試　㈠公立或經立案私立大學獨立學院或專科學校畢業得有證書者　㈡教育部承認之國外大學獨立學院或專科學校畢業得有證書者　㈢有大學或專科學校畢業之同等學力經檢定考試及格者　㈣確有專門學術技能或著作經審查及格者　㈤經普通考試及格四年後或曾任委任官及與委任官相當職務三年以上有證明文件者　㈥現任中央各會部各省及特別市政府之委任官或其相當職務成績優良經本機關保送者

二、試驗科目　見另表（函索郵寄

三、報名地點　南京國府路三九九號考選委員會高等考試報名處

四、報名日期　自二十九年九月一日起至九月三十日止

五、報名手續　各項各科應試人應於上開報名期內親赴本會報名處報名或通信報名各繳報名費三元（審查及格與否及攷試及格與否概不退還）領取履歷書及保證書

六、保證手續　各類各科應試人應依式填寫履歷書取具現任薦任以上之公務員或現任大學教授二人署名蓋章之保證書連同應試人最近四寸正面脫帽半身照片七張及其畢業證書或其他各項證明文件送交本處掣取收據　關於應試人資格之證明書類如因事遺失另由薦任以上之公務員二人出具證明書署名蓋章送交本處收驗

七、審查手續　應試人資格之審查結果按月由會於半月終分批揭示通告除領歷屆高攷審查合格證書者不再給證外其餘合格之應試人均應於揭示或通告後親到本處納費二元領取審查合格證書　應試人之畢業證書或其他證明文件由應試人、試竣後七日內持原收據向本處領取

八、檢驗體格　審查資格合格者應於分批揭示後七日內按照檢驗體格規則到處領證檢驗呈繳

九、領取卷票　審查及檢驗合格之應試人應於試期十日前親到本處繳納卷紙費二元領取卷票至期憑票領卷入場

十、試驗日期　由二十九年十月二十五日開始其各類各試試驗日期於試前分別規定揭示之

十一、試驗場所　試驗場所南京（地點於試前臨時揭示）

十二、及格證書　各類攷試及格證書於榜示後定期須發

警衛旅司令部通信大隊招考學生啟事

（一）宗旨　為養成軍事化電信人材
（二）定額　一百名
（三）年齡　十八歲至二十五歲為合格
（四）資格　高小畢業或有同等學力者
（一）報名日期　由即日起
（二）報名地址　毘盧寺

游藝

第二十三期

每逢星期六出版

於上月底東渡在東寶影片公司拍「孫悟空」一影片之汪洋，九月間將偕李香蘭赴北京拍外景。（中華電影公司增刊）

每個禮拜一次

（渫智）

▽德國勢力膨脹，美國影片大受影響，自從華納拍了一部「一個納粹間諜的自白」後，接着來了不少搗蛋影片，現在德國已對好萊塢電影界提出警告，但是以雄獅為商標的米高梅公司卻加以取笑式的反駁，因之郭培爾下令，不准該公司影片入境。前前後後統計一下，美電影界至少要損失六百萬元。卓別麟以一百五十萬元自費拍的「獨裁者」，不僅不便在歐洲開映，上海租界方面恐怕也通不過。

▽美國最近拍了一部紀錄影片，名字叫「歐洲的燈消失了」。據說歷盡艱危，拍的全是德波戰事實景。

▽上次主持拍攝世界運動會影片的列尼．利芬秀塔爾小姐，現在聽說在德國被捕了，真是想不到。

▽這期中華電影新聞片中，可以看見德國進軍巴黎，過凱旋門。歷史是殘酷的。

▽從九月起，中華改每週換片一次。

▽國際劇場已換銀幕，未開映前，放送世界音樂名片。不久他們還要映一部叫做「蒙脫卡羅」的外國片。

▽看國產影片，勿抱奢望，應該拿他當文明戲看，否則佈景既不逼真，對白也很刺耳，是非常那個的。

▽秣陵春終於關門了，張筱軒．馬鳳麟．李妙卿的大鼓竟鼓不起南京人的興趣，從前和他們在一道表演魔術的陳亞南，現在到天津燕樂歌場反串笑劇去了。

▽麗都跳舞場終於關門大吉，這是一個好消息，許多職員每人拿走一個電風扇，許多舞女追追然如喪家之犬，不知胡適。

▽明星大戲院唱封神榜，居然客滿，大拉鐵門，南京大戲院亦唱起濟公活佛來，上海人的不長進他們全學會了。同胞的教育程度也就可想而知，倒底看連環圖畫的人多。

▽我有一個朋友，在上海開了一個有古典美的夜半舞場，沒有舞女，曰耐曲高和寡，經理請示於他，說是跳舞的人是這樣的少，他說：「我就喜歡一個人跳舞」。文學家究竟是文學家，生意人究竟是生意人。

▽茶舞也在南京出現了，怪不得米這樣貴。

▽聽說有這一位紅歌女，（從前有過一天二十三人的最高紀錄。）被一個重利的商人狂捧，每星期去一次，一次報銷一百元。不幸得很，她家的人口太多了，而囊父囊母又正在「戒煙」。

▽沒有事跑跑夫子廟古董店，倒很有意思，有時你可以看到你看不到的東西，如「仇十洲避火圖」之類。

▽有人投稿來，捧歌女曼麗，採用他最後一段：「曼麗本定九月一日在天香閣上演，茲應各界之請，提先於今晚登台，並排妥三天打泡戲，計第一晚為「玉堂春」，第二晚為「困龍牀」，第三晚為「半宮」，除原班人馬張俊良等蟬聯不動外，並加聘某名小生配演，預料牡丹綠葉，相得益彰，為金陵歌壇，重闢新場面焉。」

由香港紅到上海的李綺年，她的拿手好戲是唱外國調子的中國歌。

正在想

「日出」編劇者曹禺，最近又寫了一個劇本，名字叫「正在想」，內容和「雷雨」．「日出」．「原野」完全不同，題材新穎，台詞流利，對下層社會的人物和性格，有真實的刻劃，故事並不曲折，但處理得很生動，全劇描寫一個變戲法的，因為生意清淡，改行演唱「改良文明話劇」，請潤字先生起草「改良平貴回窯」，就在那聲而來捧場的觀眾，種種蹩扭和笑話在演戲時發生了，弄得大家不歡而散，他老婆罵他：「你究竟有沒有新玩意！」他沒有法子，只好說：「我，我，我正在想！」聽說國華影片公司的張石川，想拿這個劇本搬上銀幕。

山西梆子

梆子戲本名秦腔，顧名思義，總應發源於陝西。西安在事變前原有正俗社，係專以提倡陝西梆子為職志。陝西梆子之外，尚有山西梆子，盛行於晉南之河東區域一帶，綏遠亦有之。二十二年前會有山西梆子一班由綏張赴北京演唱，當時頗受舊都贊賞一下。（亦人）

四小名旦解剖

（石曼）

近閱中報游藝版，載有友才君作之四大名旦解剖，讀後聯想到四小名旦，閒暇之際，簡單介紹於下，以供讀者參考。所謂四小名旦者，乃李（世芳）毛（世來）張（君秋）宋（德珠）是也。凡久居燕京者，恐無人不曉。雖無四大名旦聲譽之大，但若提起四小名旦之芳名（？）來，恐怕不知道者甚鮮吧？四小名旦中除張君秋外，餘均係科班出身，（宋德珠雖為戲曲學校畢業，但亦係科班性質。）四人中現今最紅者，首應推張君秋，毛世來次之，宋於年前雖亦自組班出演，但時生波折，屢次停演。李則因嗓音失調，不能出演，但筆者上月由北京南下時，有一度由慶麟組班出演（戲碼大概是霸王別姬。）迄南來亦未演出，恐係暫輟。茲將四小名旦分別介紹於下：

李世芳

係富連成社五科畢業生，工青衣兼花衫，為名山西梆子李子健之子，扮像雍容華貴，貌頗似梅，故有「小梅蘭芳」之雅號。在科時，於民國二十四年，北京立言報社選舉童伶大會，世芳被選為冠軍，贈為「北京童伶主席」之美名。能戲多為梅派，皆係梅之妹丈魏蓮芳所授，如霸王別姬，太真外傳，紅線盜盒，鳳還巢，麻姑獻壽等梅派戲均其所傳。惜出科後，嗓音失潤不能出演，殊為可惜。富社獨有本戲如娟娟，崐崙劍俠傳，藏珍樓（共六本），酒丐等世芳皆飾劇中要角。青衣車頭戲，均能之。

毛世來

亦為富社五科畢業，工花衫，在科時，聲譽與世芳並列，身材窈窕，伶俐。對於閨門旦，花旦，表情以及一舉一動，均能恰到好處。出科後即赴上海加入永春社，（李萬春班）回京後，聲譽蒸蒸日上，並自己組班（名和平社，係梅蘭芳之琴師徐蘭沅負責組成。）演唱，先拜小翠花為師，習潑辣旦戲，（如馬思遠，十二紅），於去年從于□□為師，習荀派本戲，如香羅帶，元宵謎，花田八錯等，均由其改正，加以指導。故世來現已入荀派本門矣！其拿手戲為英杰烈，丑榮歸，紅梅閣，翠屏山，辛安驛，挑簾裁衣，蝴蝶夢，大劈棺等。並時演女起解，法門寺等青衣戲。今又經徐蘭沅君指導排演聊齋名劇嬰小翠，頗紅一時。

張君秋

習正工青衣，從李凌楓學戲，宗梅派，因不是科班出身，故武功稍欠佳，本錢很足。（梨園行稱嗓子為本錢。）唱腔頗似當年之梅蘭芳，扮像清秀美麗，台風大方，以唱工取勝。故其多唱工戲，如祭江，祭塔，女起解，玉堂春，四郎探母，紅鬃烈馬等。並抱「藝不精不組班」之宗旨。為人掛二牌，先搭王又宸班，後又搭馬連良、譚富英各班，現與馬連良長期合作，隨同在滬黃金大戲院演唱。在京時從朱桂芳習武把，將來武功熟練，更有好的成績出現。並且此子甚知上進，每日用功不輟，將來必能一鳴驚人。現早已馳名津滬呢？其拿手戲有四郎探母，王寶釧，六月雪，三娘教子，玉堂春，祭江，賀后罵殿，女起解等。

宋德珠

畢業於北京戲曲學校，工武旦兼花旦，武功純熟，並於各武旦戲中代打觔斗，出手奇巧，故畢業後，復因扮像秀麗，增青衣花旦戲，並組班出演，除仍演其原有之武旦戲外，並排演霸王別姬等戲，唱作均不弱，故叫座力甚大，為一般閨秀所歡迎，戲校以男子習旦角，德珠一人耳。其拿手戲有霸王別姬，花田八錯，盤絲洞，英杰烈，小放牛等。拿手之武旦戲有全部楊排風，青石山，錯大紅，泗州城，搖錢樹等。

國際今日映「第九交響曲」之一畫面。

三國與舊戲

舊戲劇情來源，最多是三國演義，你看：「桃園結義」；「虎牢關」；「捉放曹」；「貂蟬」；「徐母罵曹」；「擊鼓罵曹」；「逍遙津」；「古城相會」；「趙雲救主」；「長板坡」；「群英會」；「草船借箭」；「借東風」；「苦肉計」；「火燒赤壁」；「華容道」；「甘露寺」；「三氣周瑜」；「截江奪斗」；「定軍山」；「義釋嚴顏」；「單刀赴會」；「走麥城」；「連營寨」；「七擒孟獲」；「收姜維」；「失街亭」；「空城計」；「斬馬謖」；「葫蘆谷」；「哭祖廟」；……好了好了，我的手也酸了。（知名）

活曹操

（我故）

舊戲雖是歌劇，而最講究作工。好的腳色必須能體貼戲情，作得要入情入理。比如說舊戲多表演古人的事蹟，裝那個古人，須要作出那個古人的氣派，態度，和性格。喜的要使聽眾喜，憂的要使聽眾憂，笑的讓人真跟着笑，哭的真能引起聽眾的同情，富於感情的人真能眼中含淚，裝大將的要有大將威風，裝忠臣孝子真能帶出忠孝丰格。因此舊劇裏邊的腳色中，演古人戲演得出名的，常有活這活那的名稱綽號，類如活趙雲，活呂布，活曹操等等，蓋言其演得神似之意也。

前清末年，唱花臉的黃三，外號叫活曹操，最擅長演曹操戲。黃在壯年嗓音極好，唱工最有精神，真稱得起黃鐘大呂之音。晚年氣力衰弱，改成一種低調。如今的郝壽臣侯喜瑞劉連榮等，都是學的黃三晚年的調。

黃三演曹操，作派最好，演到姦詐處，惡狠處，表情最稱彩，所以得了活曹操之號。他生時在清宮作供奉，在宮中演戲，演曹操戲。慈禧太后見他演得姦情畢露，叫人拉下來打了四十棍。可是打完以後，又賞了五十兩銀子。

因談黃三活曹操聯想到一段笑話。昔時某縣縣知事招伶人在縣衙裏演戲，也是遇上一個花臉，演曹操盡量作出毒狠之態。縣太爺大怒，叫衙役把這花臉拉下台來要打。這個伶人見了縣官不下跪，縣太爺把驚堂木一拍：「你為何不跪？」伶人說：「你職位不過七品知縣，孤位居宰相，焉能對你下跪？」縣官說：「你是假的，本縣是真的。」伶人說：「既知道我是假的，為何打我？」

× × ×

片在南京開映。（上）中華映「觀世音」，（張翠紅．紫薇．貂班華）（下）國際映「梁山伯與祝英台」。（張翠紅與顧也魯）

平報副刊「平明」徵稿啓事

本報不日出版，副刊「平明」，歡迎投稿。不論文言白話，掌故軼事，以趣味雋永，雅俗共賞為合格，一經刊出，酌給酬資，每千字二元至五元。來件請寄上海福州路四三六號平報社「平明編輯部」收。

中日兩國關係愈趨嚴重　研究日本問題益加緊要

日本評論

本刊從純粹的客觀立場　解剖日本國情以供參考

念九年八月十五日出版

第一卷第六期要目

近衛重組內閣的經緯及其展望……金玉律
論近衛文麿及其政治外交之指標……曾希濂
近衛新體制運動專輯……張明遠
△日本新政治體制之全貌
近衛新黨之政治運動……陳也魯
衛公新體制與新舊階級……王秉仁
日本內閣新政之考察……孫子錚
日美關係之研究……莊敬
日本社會運動之過去及現行政策……如慧
日本人口問題及其檢討……時中
日本電影的特質……黎逸庶
日本人的景氣……黃素英
日本街頭相……錢萬選
東京首相近衛……安本
向日本軍將兵進一言……華民
讀告灑邊的一後（東京通訊）……秋亮
△日本戰時經濟續輯
日本之全體主義經濟論……乃千烈
東亞計劃經濟之論調……張守里
日興論界對經濟之前途……林祖恕
日本軍需工業現狀與概觀……吳其蔭
戰時日本輕工業的前途……衛今鐸
第一次歐戰中日本貿易的動員……莊天碧
日本之對南美勞力總動員……海鵬
日本公債消化之後……楚鴞
日本新時代的金融……一怨
日本光外交……松岡洋右
日本之外交觀新秩序……點澤
日本社會新聞……赤坂政七
日本時事摘要

每冊二角半年一元每年二元

◀日本評論社出版▶

駐京辦事處（高樓門四號）

經售處　朱雀路三通書局

各大書局均有出售

小心傳染病！

阿陀斯

上吐下瀉！請速服用阿陀斯管保傳染病不足為憂。

因為「阿陀斯」效能吸着腸內病菌或毒物，盡量排出於体外，同時保護腸壁立刻止瀉止痛，而有整腸功效，所以本品是在紅痢，虎疫，霍亂，腸傷寒等惡疫流行時期，不可缺少的止瀉整腸妙劑，一般家庭皆常備採用。

紅白痢疾吐瀉霍亂靈藥

主治効能：一般腹瀉　醱酵性腹瀉　腸加答兒　虎列刺　疫痢　阿米巴赤痢　窒扶斯　腸自家中毒　胃酸過多症　常習便秘

各埠大藥房皆有發售

股份有限公司　藤澤友吉商店

上海密勒路八號　天津常盤街常盤大樓四　奉天市大和區加茂町　大連市山縣通七番地　（本店）大阪．（支店）東京　京城

人類的淋病不久絕滅

療法的革命　化學的異彩　秦爾逢阿密得系多元的製劑

完全無缺的化學療法竟告成功！

今日的淋病患者真是最造化的遇合

世界的大發見

歡喜吧！連百年的老淋都能

即日告癒

所有淋病立刻解消

初感性急淋、惡性淋、慢性淋、頑淋、均能即癒

向稱難治的女淋尚且早日痊癒

絕無不良反應及腸胃障害　絕無白檀油、代爾散（樹脂）類的害毒

治淋界大王

猛力打淋

藥靈的顯現

內服用片劑

患者千百萬普濟千百萬　絕無一人向隅使有即時回復的歡喜

好像陽光一來、百燭燈光、便失去光明一般、向來五花八門的種々淋病療法、今已失掉存在意義、因全世界的藥學者曾埋頭研究的革命的療法、即治化學物質秦爾逢阿密得系二種成為一劑的空前大業、今由敝廠完成、命名猛力打淋出而問世。向來稱為難治的淋病、今已變成容易治療的病症。至此在染患淋病的全部同胞之前、闢開脫離百年苦海復登健康彼岸的唯一途徑。

注射、洗滌都是不要　連醫家也都喜用

本劑具有驚人的偉力、即以服藥第一日、便能殲滅體內所有淋菌、排膿停止濁尿、清澄、排尿回數減少、尿路痛疼解消以至痊癒、此間僅需一日乃至三日。

寄語患者諸君、勿再遲疑、今即服用吧！那庅好像大洋上漂蕩中的難船、被世界第一鉅輪救助一般、可獲無上的歡喜。

服用就是三天

奏效的迅速、乃為本劑的特長、即以三天為一治療週期、每日三回每回三片、於飯後即時服用、確守三天服藥然後休止、化學作用以此三天達到飽和點、大率的淋病人即可全癒、但為根絕復發起見、休藥五天乃至七日後再行第二週期及第三週期（各三天）服藥、至於頑症、即實行第四週期以上爲妥。

適應症：急性淋疾、亞急性及慢性淋疾、淋毒性副睪丸炎、攝護腺炎、膀胱炎、淋毒性關節炎、淋菌膿漏眼、婦人淋疾、子宮內膜炎、子宮頸管炎、非淋菌性細菌尿路感染、及其他因連鎖狀細菌、葡萄狀球菌、肺炎菌而起之諸疾患。

包裝：二十七片裝（一治療週期量）　五十四片裝（二治療週期量）　八十一片裝（三治療週期量）

發行所　大學眼藥本舖　日本大阪　參天堂株式會社

各埠藥房洋貨舖等處均有代售

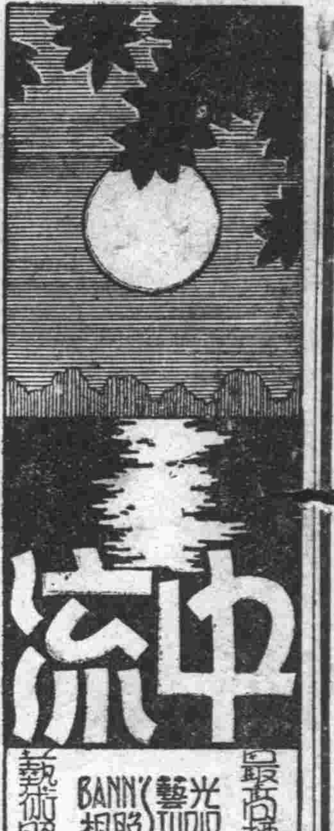

望文生義的「紅學家」

凌霄漢閣談吠會

究竟「紅樓夢」的作者本意如何，內容眞正的暗示是甚麽？以及作者何人？是何身分？已經國學整理家胡博士等考究得很明白，老衲亦可毋庸加斷。惟從前有許多「望文生義」的「紅學家」，附會出許多歷史的事實來：

有的說寶玉便是順治皇帝，黛玉便是董鄂妃，又從董鄂氏牽到董小宛，謂順治爲小宛而出家，正如寶玉之爲黛玉而出家。於是紅樓夢索隱，亦改名「情僧錄」，合爲一處了。究竟順治是否這般，先不必論；董小宛的夫家（冒氏後人）先不承認，說第一時代就不對，不啻根本推翻。

又有說是康熙時代的權相「明珠」家事的：「明珠」對「寶玉」倒是很好的對子，若因此而謂明珠卽寶玉，寶玉影明珠，則只能認是一種文字的聯合。又有人說是明珠之子容若，十八舉鄉試，十九成進士，能詩有著作，皆與「寶玉」有關，令人不懂。至於他的詩句「幽谷有美人，無言若有思。含顰但斜睇，吁嗟憐者誰」？又云「是誰看月是誰愁？同我惜花同日病」。這些句子裏都有「黛玉」在，那更莫名其妙。豈有「含顰」之「顰」，卽是林顰兒乎？奇！

又有一說是和珅家事，並說和珅有子叫「玉寶」，卽「寶玉」，和有如夫人二十四，卽正副十二釵，有「襲」卽襲人，有婢「倩霞」卽晴雯，有「珍兒」卽琪官，望文附義之技，至此而極。可惜乾隆末期和珅才用事，時代相差太遠，所望之「文」亦出杜撰，更不必問所生之「義」了。

秋夜三章

汪野蘇

遺言

想該是夢，昨夜的高歌狂歡，會帶來了今朝的冷落淒涼。

在黃葉飄舞的庭前，壓制血淚的飛迸，拾起了珍貴的遺言。

「把握住吧！這是一個狂歌的節季！——不要在凋落的花枝上，懦弱的追憶起往昔，過去不該說是夢，但是在狂暴的風裏，它變成一縷散失了的輕煙……」

「永遠記憶着你底珍言：讓清晰的現實，迷糊了以往，在凋落的花枝旁，我決不容許往事的嘆息，迷失了我的理智，我盡量地狂歌，當喉嚮枯啞的時候我才停止——在淒冷的心幕上，我熱烈地用血和淚塗寫着。」

給

年青的！在太息了吧！——秋蟲在牆脚下散發着幽怨的哀鳴呢！

——淒涼肅殺是一支箭，穿過了每一顆年青的心。

當然「秋」是够不上「夏」那麽的熱烈溫馨的，不是嗎？在「夏」的節季裏是看不到落葉的飄零，聽不到肅殺的風在枯禿的樹枝上悲歌低咽，體會不到青春的花朵在熾熱的心窩裏枯萎了。

——「秋是一個被歲月吞蝕了年華的老處女，沉寂憂鬱，沒有柔情，沒有蜜意……」

「秋」是會給予年青人在殘夢裏啜泣的：「淒涼的秋啊！你鞭死了我溫情的夢！……」

「秋」是會給予年青人在水邊上哀歌的：「望穿秋水不見伊人的倩影……幾時歸來啊！伊人呀……」

年青的！收拾起這堆無謂的太息吧！——當秋風把落葉飄到你髮上的時候你會記憶起：「在生命的歷程上，不盡是夏天的，沒有「秋」的淒涼，是顯不出「夏」的溫暖……」

婦人

林鳳

（八九）

靜ㄏ匆匆的付了錢，替老太太找了一個比較背靜的地方待着，然後連忙的二次跑進站台。

別人都往外走，祇有靜ㄏ往裏走，擠進站台已經出了一身汗，等到上了那輛車，哪裏還會有什麽包袱？心裏非常不痛快，就慢慢的又下來，看了看，站台裏已經沒什麽人了，想起了老太太還在站外等着，立刻鼓起勇氣，往外直跑。等到跑出站台，外邊車都沒有了。找着了裴老太太，告訴她這件事，老太太很不謂然，但也無法，便叫他雇車回去。

靜ㄏ到廣場一找，汽車都被人雇去了。這回來，據韻華的主張，原好預先定一輛熟車，省得臨時叫着麻煩。可是，靜ㄏ經過黃厚甫兩次勸說，覺得以後非省儉不可了，想着到車站接人的事做了也不止一次了，回回都雇得着車，就滿打多給一兩塊錢，不也比先叫的便宜麽？所以根本沒辦，但是嘴上卻答應了。現在，車全走了，假使打電話叫，又得耽擱時間，躊躇一回，還是以早點回去爲是，於是雇了三輛洋車，把裴老太太請上去，一同回家。

到家一進門，倘見韻華和錢二嫂在院裏的台階上站着，見他們進來，叫了一聲「姆媽」之後，顧不得替錢二嫂介紹，就轉過臉來問靜ㄏ：「這麽到這時候才回來？大概是汽車拋了錨了罷？爲什麽不叫一輛好點的車呢？」

靜ㄏ一時回答不上來，祇說了句：「雇不着了。」便一同進到屋裏。

坐下以後，韻華方想起來替錢二嫂介紹。靜ㄏ趁這工夫也看了看丈母娘。

夜憶

黑夜從苦夢中跌醒過來，一縷幽怨的哀音，散落在破舊的心瓶裏。

睜大着眼瞥見了窗外的漆黑，我開始懷戀起遠方徬徨在慘暗街燈下流浪的友人。

……………

肩着舊恨，負着新愁，彳亍在昏黃的十字街燈下，垂下頭，悵望着微弱的燈光裏，自家一條孤獨的影子，在迷茫的太息了，「！啊孤獨的，老是這樣孤獨的一條！……」

偶然的舉起頭，天幕上有寥落的星子，在擠着藍色的小眼呢！同情？訕笑？玩皮的孩子！當你從天國跌落下的時候，不是也像飄泊者一樣的沒有歸宿嗎？

夜風帶着淒涼的氣息，輕吹着路旁的白楊，是爲飄泊者奏出了一支流浪的前奏曲嗎？——灰色的沙路上早經印下一個個幽怨的足痕了。

遙望着漆黑，無盡的遠處，心弦上在彈起紛亂的曲子。

生命的惡魔，在前途上，狂笑的張開着血口呢：一個輕鬆的太息，散失在週遭的冷寂中。

朋友！自家兒珍重吧！

在這淒清，冷寂的黑夜，你一個從苦夢中跌醒了的友人，在低低地，祈禱着祝福着你。

橘苑

陸承鑄編

第五十二局捨身救主

高元林擬　紅先勝

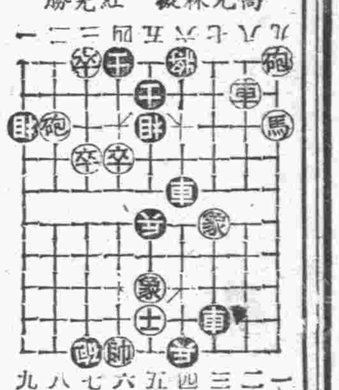

着法明日披露

昨刊「勇冠三軍」着法

車七進五　將四退一　車七進一　將四退一　車七進一

將四進一　車七進七　將四進一　車七退一　將四退一

車七退一　將四退一　車七平六　士五進四　車七進一

將四進一　車七平六　將四退一　馬八進七　將四進一

馬七進八　將四退一　炮九進八（勝）

棋訊

本京民教館棋藝研究會，定於本星期六下午三時，商請湖北棋王羅天陽，本京名手萬啓有二君，作公開友誼賽。按羅萬二君，均係棋壇多年老將，有常勝將軍之號，屆時龍爭虎鬭，定有一番精彩表演。歡迎各界前往參觀。（地點建康路民教館內）

書信

東方耳

「今朝更有欣然處，萬里知心一紙書。」書信，是我度着苦悶日子精神上的興奮劑，往年落魄異鄉接到家鄉來的信是如此，現在居在故土接到外邊朋友的來信也是如此；於百無聊賴的當兒，片簡飛來，縱不是天倫情深的平安家報，然而良友多情，戀愛情書，纏綿秀麗的寸心千里，相思離別，殷勤寒暄，能於數千里外傳達消息，心弦上的愉快，也未嘗非人間一樂事。

因爲自己性情疏懶一點的緣故，（說得好聽一些，）沒有甚麽閒空，總是朋友的信先來問候，末了都帶着幾句「拋磚引玉」「惠我佳音」「恭候回玉」的字樣；昨天某君來信問我的近況，今天某君來信叫我告訴他一些鄉土的消息，所謂近況，所謂消息，亦不過如是而已，只得用幾句老話來搪塞，自己深覺得慚愧。

話雖如此，對朋友的來信，我卻未置之不理過，文言也好，白話也好，總得答上幾句；因此有時也竟有山陰道上應接不暇之狀。但忙得很高興；我雖然不顧將光陰消耗其中，可是更不顧意好久沒有一封信看看。

書信，雙方的近況得藉以通訊；兩地的相思得藉以安慰；對面不能講的話也有些可在信中直率地說出來；心情的抑鬱和牢騷，在信中也可以盡情傾吐；一切的功用，不必再細細的分析了。說它也是精神食糧之一，未見得過分吧？

文章的禍福

亓耶

文章這東西，爲福不足，爲禍有餘。韓文公文起八代之衰，文章總可以算好的了，但屢上宰相書，求官不得；好雖好，還不能致福。至於因文章而遭到意外之禍的，則大的如文字之獄，小的如遷官撤職，都是史不絕書的。

因此有人目文章爲不祥之物，甚至深惡痛疾，發誓不寫的，也很不少。

推究文章之招禍，不外說得太露骨，太率直；或者罔知忌諱，或者放言高論，以致觸犯人怒，小則挨罵受懲，大則也許有生命之憂。想想從前文字獄之慘酷，眞令人不寒而慄，不敢握筆！

也許有人以爲只要心中致意，筆下留神，就不會有招禍的危險。話雖不錯，然而百密難免一疎，千慮亦有一失，無論怎麽樣的注意謹愼，有時不免小疵微瑕，或竟因此而遭忌賈怨，豈不寃枉？

所以最好的辦法，還是沈默。卽使要寫，也只能談風花雪月，山水虫魚。記得杭州城隍山半山裏「四照閣」一副對聯說得好：「今夕只堪談風月，故鄉無此好湖山」。以這樣的心情寫作，可以算是防身法寶了。

俗語詩

邗江潔流

偶翻舊書，見廢紙一束，內載俗語詩云：「車兒西去馬兒東，錯把黃金作廢銅。咬口生薑喝口醋，做天和尚撞天鐘！」「憑他走石與飛砂，一正都能壓百邪。畫虎不成反類犬，強龍難壓地頭蛇」。「父母弟兄妻兒女，柴米油鹽醬醋茶。水裏來時湯裏去，暗中再把當包加」。「笑他有眼竟無珠，可惜當年少讀書。有貨不愁無賣處，得來全不廢工夫」。

玄武湖之秋（下）

逃名

秣陵唯一名勝

玄武之勝，惟隄柳與水蓮。然而映帶水蓮，潤色煙波，使此名湖愈益充滿古典情調者，則有湖濱之城堞，宛如鱗鱗鋸齒自北而南，迤邐水邊，而入山隩，自舟中遠眺，蓮蕊波光，襯以古城夕照，既富詩情，且入畫圖矣！昔人詠後湖之作，愚最愛周鐘玉（琴徽）之五律一首：「湖在明宮後，湖名得自然；桃花三月雨，楊柳五洲烟；鍾阜如屏列，台城似帶牽；最宜消俗慮，幾箇釣魚船。」此詩止詠楊柳桃花，而不以菡萏入詩，可見詩人胸襟，各異其趣；然鍾阜台城一聯，則宛然入畫，正是寫著後湖佳處也。

植蓮之區產藕必富；藕爲湖墅雋品，游客意中，以爲雪藕調冰，泛舟大嚼，其樂不減浮瓜沉李，大可沁脾清心。詎知理想非必事實之母，湖中雖有不繫之舟，載物求售；顧所售皆碭梨，波羅，（罐食）啤酒，汽水之屬，而獨無藕；是爲湖游憾事之一。據後湖志載：「金陵舊例，後湖之荷，賣葉不賣藕。莫愁之荷，賣藕不賣葉。」此例不知始於何代，豈至今猶沿舊習邪？

彌「無藕」之憾者，厥惟「蓮實」；其雋美且視藕尤過焉。蓮之開放，遲早各殊，晚荷今甫含苞，矗立如椽筆倒豎。而花發最早者，已成殘荷，蓮實高挺，誘人采擷。於是移舟蓮花深處，恣意剝食，無異玉液瓊漿。凡嗜食鮮蓮實者，多喜蓮蓬入握堅挺，取其結實豐滿也；不知老蓮雖亦可口，而瓊漿之味已失。其將熟未熟者，蓮心之穗，細如髮絲，則蓮實稚嫩，入口甘鮮，是誠不啻玉液瓊漿矣！吾女癡憨，素嗜菓實，雋味初嘗，樂而忘返，引臂舟舷，採剝無算，日暮歸來，猶似綠櫻桃之纍纍衣囊間，且食且告其父曰：「湖可愛，蓮可喜，蓮實則更可寶」云。

載吾儕入湖之敞車羸馬，乘之心悸，捨之又不可，予戲名曰「六朝式之馬車」；蓋言其太不「近代化」，他鄉絕無如此落拓不羈者。顧此敞車，乘之固不便，苟自湖中遠望隄上，車輪馬跡，返照斜陽，蕭蕭而來，轔轔而過，鞭絲拂水，輪影曖泥，其景亦大有詩意，吾語同行遊侶曰：此六朝式之馬車，可例之海上三神山，「可望而不可卽」。

影后胡蝶，曾主演一片曰「滿江紅」，亦有車輪馬跡鏡頭，爲景絕美，富有藝術意味，蓋亦攝自玄武湖上者。夫美的畫面，未必卽是美的眞境，此意固亦有人知之。今玄武隄上之馬車，望之絕美，坐之則大不美，此人此馬，吾目吾軀，同在此眞的境界中，而其矛盾異趣乃如此，則非親歷其地，善於體會者，不能到此意境也。

後湖志遂載前人題詠甚富，頗多鍼對時事，切合眼前禾黍之感者，限於篇幅，容他日重誌之。

京報

歡迎訂閱　廉價特約

在出版一個月內直接訂閱者優待每月六角　兩月一元

訂報處　南京朱雀路七十二號本報發行部

外埠代銷處　內地各埠中報分銷處均可接洽

天興記無綫電料行

批售歐美最新式無綫電收音機及各名廠無綫電應用材料書籍雜誌

精修　聘有專門技師負責修理各種無綫電機公共放大器

地址建康路三一四號（華興銀行東首）

新華眼鏡公司

驗光最準確　售價最便宜

朱雀路一〇九號

河村軍刀軍需部

日軍指定　國民政府參軍處指定　蘇浙皖綏靖總部指定

▲軍刀、文官用刀、軍用布篷、青年團用具、水筒飯盒、木槍劍道防具、土木工具、警官用刀、發賣中、專製證章、一式大量批發▼

地址東海路十一號　電話二一三九二號

太平洋酒菜館

夫子廟貢院東街

附設咖啡部彈子房

津川名菜　各種筵席　隨意便酌　女子招待　房間清潔　坐位寬暢　空氣流通　如蒙惠顧　特別歡迎

電話二一七八四

浙紹六華春酒菜館

地址貢院東街　電話二一七四七號

平報招請外埠分銷

本報籌備就緒不日創刊日出兩大張內容豐富如欲經銷者章程備索

總社上海福州路四三六號

平報副刊『新天地』徵稿啓事

本報不日出版副刊「新天地」歡迎投稿內容包括社會風物素描中西電影戲劇評述及藝壇動態掌故軼事等類文體不拘以趣味雋永雅俗共賞爲合格一經刊出酌致酬潤每千字三元至五元來件請寄上海福州路四三六號本社「新天地」編輯部收此啓

中報週刊

第十七期業已出版

要目

「中國共產黨」的特性……時逸君

上海租界的防區……子文

中國對荷印的關切……孔君佐

英德的封鎖戰……堅如

四大經濟集團臆測……研茵

蘇俄主要人物剪影……惠風

亞細亞和大洋洲上法國殖民地概況……永明

今後我國鐵道建築標準之商榷……胡家法

「希特勒戰法」的本質……朱旭

落花……林鳳

趕路人……白水

零售每冊一角　預定半年二元四角全年四元五角

發行者中報出版部　南京朱雀路七十二號

各分售處及報攤均有出售

劉浩醫師

地址　鼓樓大民會對面湖南路西橋口七十四號

科目　內科（心臟血管肺肝胃腸腦性神經系疾患及傳染病等）小兒科皮膚花柳科眼科及新法戒煙

時間　門診上午八時至十二時　下午二時至五時　出診上午七時半　午前預約　特診隨請隨到　星期日下午停診

光中醫院

照常應診

總院：香舖營十九號之一（在原址北首小巷內）

分院：顏料坊西口九十五號

孟河世醫　孫緝祖　來京應診

專治內婦各科

設硯於本京南門信府河七號

徵求房屋

如有朱雀路太平路白下路附近洋房或較新之平房願出租或出頂者請投函朱雀路中報社劉銘驊君轉

德國烏發公司出品　第九交響曲

加映世界新聞珍片

網羅全歐大名家，聚精會神，音樂．歌唱．舞蹈，諸不朽傑作．

良夜迢迢！情鶯凝鳳！柔情脈脈！曲譜同心！

震驚歐洲音樂藝術愛情巨片

柏林國立握辟拉大戲院樂隊演奏

每場播送幕末通世界最新流行音樂唱片

（最後一天）（勿失良機）

國際劇場　地址：新街口北段世界大戲院原址

中國時間　平日　第一場二時半　第二場五時半　第三場八時半

星期日及假日　第一場一時　第二場三時半　第三場六時　第四場八時半

中華大戲院　夫子廟首都大戲院舊址

（今天妙透貢獻）**飛來福**

新華公司出品　佳妙新型特種滑稽喜劇

噱頭流水，勿完！妙趣橫生，不盡！

（三位典型寶貝）劉繼羣　韓蘭根　殷秀岑　領銜主演

楊小仲導演

影壇上寶貝人物全數加入大會串！

竊彩票得頭獎卻是陰錯陽差　拒盜匪禍中福險些送了老命

笑痛肚皮切勿後悔　加映最新世界新聞

平日時間　一時　三時半　六時　八時半

星期日　十二時　二時　四時　六時半　八時半

永信公司　中央大舞台

王桂卿　小王桂卿　新雲秋　小二王桂卿　小三王桂卿　李榮萱　張英武

臨別紀念最後二天

今天日戲六本　**西遊記**

臨別紀念最後一天